朝鮮日報
朝刊
本紙朝夕刊十面
編輯兼發行人 方應謨
發行所 朝鮮日報社

社說

食糧差押禁止에對하야
運用方法의適宜가緊要

一

現代 自由主義의 長點의 半面에 缺陷이잇다면 契約의 自由、債權、債務의 自由、賣買의 自由일것이다。契約、賣買、債權債務의 自由가 잇기때문에 今日의 經濟的 發展을 본것이事實이지만 이와 反對로 이러한自由때문에 競爭의 失敗者、債務者、賣買等 弱者는 恒常 不利한 立場에 서는것이 事實이다

債權者는 그債權을 가지고잇는限 無制限히 自己債權을 要求할수잇고、契約의 自由로운 關係로 一旦 契約한者는 生命、貞操等도 問題삼을것업시 犧牲、蹂躪되는수가 잇다。債權者는 債務者가 債務를 履行치 안는限 그날의 食糧、그입은 衣服、그들이사는 家屋까지라도 내노아야할强制的 執行을 바드며人身賣買의契約이라도 不得已 契約이면 履行하지안흘수업는 處地에잇다

二

自由主義의 이弊害를防止하기 위하야 各國爲政家는 여러가지로 社會政策을 써온다。勞賃의 契約도 政府가干涉하고、人身賣買의契約도禁止하며、賣買에 對해선 暴利를 取締하고、一個月以內의食糧、現在 着用或은使用하고잇는 衣服、什器는、强制로執行할수업도록 法令을 制定한것等은 그것이다。이것은 自由가 人權을 擁護코저 提唱되엇다가 意外의 惡結果를 生하얏기때문에弱者의 人權을 擁護코저 한方策이아니랴。이것을생각할때 社會政策이 發達된 狀態로서 그 國家、社會의 人權의 發達與否를 測定하고잇는 同時에 文化의 程度를 尺度할수잇다하지아니할가。

三

듯건대 最者三月 第六十八議會에서 通過된 食糧差押禁止에 關한 民事訴訟法改正案은 這間 樞府의御諮詢을 經하야 正式 法律로 發布되야 五月一日부터 實施되는同時에 同日부터 朝鮮에도實施케되얏다는바 이가는社會政策的意味의 法令이 朝鮮에까지 實施되게된것은 朝鮮의 細民을爲하야 多幸한 일이다。그러나 旣往債務者、貧民을 爲한다면 왜좀더 그들의 利益을 擁護치 못하얏는가。同改正한法令은 債務者의 三個月分의 食糧及乘袋은 差押할수업다하얏다。그러나 三個月以內에 生計를 반드시 求할수잇슬가는 失業이만흔 現下 社會生活에서 保障키難하다。그러므로 좀더 期間을 一個年 적어도 六個月쯤으로 할것이 아니랴。

四

다음 執達吏가 差押을 함에 잇서서 債務者의 利益을 考慮하야 執行裁判所의 指揮를 要求한다 하는바 果然 어떤것이 債務者의 利益을 擁護하게될는지는 運用者의 公正을 信키前에는 바라기어렵다。

셋재 債務者가 債務를 履行할 意思가 잇다면 差押期間을 延期할수잇다하얏는데 이것도 무엇으로써 그것을 測定할지疑問이다。말로는 한 誠意를 보이는 境遇도 잇고 事實 誠意는 잇스되 不可能할때도잇다。그러므로 이것도 運用者의 注意가 必要하다。

그리고 國稅滯納에 잇서서도 이 食糧差押禁止令을 適用하게 된것은 當然한일이다。

五

要컨대 食糧差押禁止令은 朝鮮의社會政策上 一進步라고할수잇다 그러나 그條文의多少不適當한點이잇고 또 運用에 適宜를要할 點이 만흐니 이것은 各司法當局의 特別히 警戒할 點이아닌가。무릇 어떤 法令은 그運用如何가 크게 人民에게 利害를주는것이 만커니와 食糧差押禁止令에 잇서서도 一層 그運用을 愼重할것이다。當局의注意를 要求하는바이다。

中國의親日轉向은 一時僞裝에不過?
對日提携聲明은利用的策略
陸軍當局愼重考慮

【東京二十四日發電】今年一月下旬 蔣介石氏가 對日提携를 聲明한以來 日中關係는 急速히 好轉하는것가티보이고 最近 歸國한 有吉公使도 中國의 對日關係好轉을 衷講하고잇스나 中國이 果然 참으로 東亞大局에覺醒하야 對日提携를 希望하고잇는지 그與否에對해서는 相當한 疑問의 餘地가잇서서 軍部方面에는 이情報에 依하면 決코 額面그대로 受納하기어려운 곳이만타

即 蔣介石氏가 企圖하고잇는바는 中國의 內政統一과 對日報復의 二途인데 現在 中國의 狀態는 一方 共產軍이 잇고 他方에는 西南問題가잇고 地方軍閥中에는 南京政府에 好感을가지지 아니한者도 不少하다。따라서 먼저 國內를統一하기까지 暫時 對日關係를 惡化시키지 아니하려는 方針을 取하야 前述의 聲明이되고 裏面에는 日貨排斥을 禁止하야 反日敎育의 改善을하고 國民黨部의 蠢動을 抑制하고잇는 것이다。그런데 요즘 그直轄軍으로써 極力 共產軍을 剿滅하고 四川、貴州、兩湖、雲南等을 實力으로서 壓迫하야 그效果는 相當히 나게되엇다 이剿共工作은 一面 西南의外廓破壞工作이되어 西南의 反蔣氣勢를 漸次 壓殺 하려는 一石二鳥案인데 萬若 이것이 모다 南京政府의 掌中에 들어오게 된때에는 對日關係에 重大한 轉換을 하려는것은蔣氏를 爲始하야 南京政府 要人들의 企圖하고잇는바로 從來의態度로보아 一片疑心치안흘수업는바가잇다 그런데朝野에서는 單히 表面的 事實만을보고 中國이 轉向하엿다고 歡迎하고잇는 傾向이잇다、이때문에 南京政府는 이것을利用하야 가만히 英米의 援助를 求하고잇다。英米로서는日中關係가 好轉하지안는以上自進하야 南京政府를 支持하는 것은 多大한 冒險이잇다고猶豫하고잇던것을 日中關係가好轉하면 따라서 南京政府의對日態度에 만흔 에누리를하고 十分 警戒하야 着手하지안흘수업다는 것이다。

黃郛氏、國府內務部長에就任?
그後任은殷同氏有力

【電通東京電話】北中政務整理委員會 委員長으로 北中政務에當하고잇던 黃郛氏는 目下南下하야 蔣介石、汪精衛氏等과 問題의協議를 行하고잇는데 當局에 達한 情報에 依하면 蔣介石氏는 中央政府 內政部長에 黃郛氏를 推薦하기로 決定하야 黃郛氏는 南中에 滯留하야 蔣介石、汪精衛政權의 要路에 서게될 模樣이라고한다 그리고 北中政務에 對해서는 黃郛氏는內政部長으로서 이것을 總攬하나 北中에는 赴하지 안키때문에北中政務整理委員會의 組織에도變更을 보게될터로 目下 訪日途中에잇는 北寧鐵路局長 殷同氏가 黃郛氏의 뒤를이어 그衝에 當하게될 모양이라고한다

蔣氏重態說 亦是誤傳

【電通東京電話】蔣介石氏의 重態說에 對해서는 廣田外相이 中國各地의 在外使臣에 對하야 그 眞相을 調查시키고 잇섯던바 二十六日 在漢口三浦總領事로부터 外務省에 達한 報告에 依하면 二十四日 重慶에서 飛行機로 漢口에 歸還한 武漢綏靖處主任 何成濬氏는 二十三日 貴陽에서 蔣介石氏와 會見한때는 健康에 何等 異狀은 업섯스므로 아마過般 張學良氏가 軍隊를 率하야 貴陽에 飛行한때 蔣介石氏의 扁桃腺을 治療하기 爲하야 米人醫師를 同伴하고간데서 誤傳된것일것이다 라고말하고 잇다고한다

殷氏、滿鐵當局에 車輛購入交涉

【奉天二十六日發聯合】北寧鐵路局長 殷同氏는 東京 觀光會議에 赴하는 途中 二十六日 午後四時十五分着 來奉하엿는데同氏는 滿鐵當局과 直接列車에使用하는 車輛 約二十輛의購入交涉 行할豫定이다

伊阿弗利加遠征軍에레트리아到着光景

一事一言

松都
長白山人

松都는 다만 高麗의 故都라든지 半島의 都市라든지로만 들데가 아니다。松都人의自立性、勤儉貯蓄性、保守性等 全朝鮮人이 배와야할 性質도 만치마는 松都는 다만 그것만으로 意味잇는 곳만도 아니다。

松都의 滿月臺의 價値는 廢墟的으로도 代替할수잇지마는 松岳山麓의 아담스럽고 古雅한 古代式 村落은 古朝鮮의 文化遺物로 저京都의 風致區모양으로 國力으로 保存할 價値가 잇슬것이다。이러케 古朝鮮의 美를 保存한 村落은 아마 全朝鮮을 두고 여기밧게 업슬것이니 한번 滿月臺에서 遊覽道路를 左로부터 右로 돌아보라、더구나 봄날 개나리와 진달래꼿속에 點綴한 아담하고 淨潔하고 整頓된家屋들이 어떠케 예朝鮮의 情調를 자아내는가。

그러나 松都의 價値는 여긔만 잇는것도 아니다。善竹橋의 血痕이 千古에 後民에게 義의 길을 드리우고 杜門洞이 또한 그러하거니와、그뿐아니라 統一新羅의 文化의 傳統을 가장 體統的으로 가장 만히 가장 온전하게 繼承하야 保存한데가 松都다。이 意味에 잇서서 松都는 본래의 朝鮮文化를 차자볼 唯一한 곳이 아닌가。

이 古文化의 遺蹟도 時日이 갈사록 더욱더욱 消滅하여질것이니 이것을 硏究하야 闡明하고 保存하는것은 하라면 오늘일이다。

滿月臺等의 有形한 史蹟은 風俗、習慣、言語、工藝、傳說等에 남아잇는 精神的 遺蹟에 비기면 問題도 아니다。옛朝鮮의 精神을 찾는것이 오늘날 朝鮮에게는 —近五百年間 저를 일코 남의 장단에만 놀아오던 우리에게는 特히 緊急한 일이어니와 이를 爲하야서는 文獻的으로는 國仙의 硏究요 實際的으로 松都와 松都人의 硏究가 아닐까。

基準을設定하야 物價激動을防止
消費者의利益을擁護키爲하야
米國의新物價政策

【華盛頓二十四日發電】産業復興局에서는 今回 物價의 公平한 基準을 設하야 이에 依하야 産業家의 不當競爭을 防止하고 또 消費者의 利益을 擁護하는 物價査定主義(프라이세스·파잉링)를 採用하려는 意向을 明白히 하엿다

即 公平하고 信用잇는 産業團體로하여금 政府의 代理機關으로하야 政府 直接監督下에 物價表를 作成시켜서 産業家와 消費者에게 配分하려는것으로 表中의 價格은 市場에서 實際로 取引이 成立한 價格임을 要하는 同時에 消費者와 産業家 大多數의 承認할수잇는 公平無私한것임을 要하고 또다시 一般公表되면 物價의 變動이 特히 甚한 境遇를 除한外에 原則으로 一定期間동안 据置시킬方針이다 그런데 이物價表의 作成에는 政府의 物價調節策을 加味하지안코 一方 自由取引을 認定하고 取引所의 活動을 認定하는것이므로 모든 物價의 固定主義와는 그뜻이 다르고 다만 現實에 가장安當하다는 物價를 如實히 示함에 不過하다고하는데、무엇이가장 安當하냐를 決定함에際하야 政府의 意向이 加入된다면 政府의 物價政策의 動向을 示하는 一標準이될수잇슬것으로、一般의 市場取引價格도 自然 影響을 밧게될것이다。따라서 이는 政府가 公開市場의 自由取引에 制肘를 加하려는것을 意味하고 物價政策上 重大한 意義를 有한것이라고 한다

北鐵代償物資로 電氣機械船舶等
蘇聯調査團側의希望

【東京電話聯合】北鐵代償物資를 受取키爲하야 二十四日에 來東한 이세리레프氏等 蘇聯調査團은 約六個月間 日本에 滯在할豫定인데 目下東京駐在蘇聯通商代表와 調査方法과 日程等을 作成中인데 調査團의目的은 專혀受取物資의 適否、品目의 選定에 對하야 觀察調査함에잇다 그리고品目決定權限은업고 그調査報告書에 意見을 附하야 蘇聯政府의 貿易部에 打電하야 此를 基礎로中央部가 受取品目을 決定하고 此에依하야駐日通商代表部가 오퍼저이金을하게되엿다 右와如한事情으로 品目은一切未決定이나 가장希望하고잇는것은 電氣器具 [illegible] 船舶等이다

失業救濟費配定 新機關構成發表

【華盛頓二十五日發聯合】루즈벨트 大統領은 四十八億弗의 失業救濟事業費의 配定事務에 當할 最高機關을 設置하기로 決定하고 二十五日 新機關의 構成을 發表하엿다 新機關은 「資金分配局」이라稱하고 「레어치스」內務長官을 委員長에 포레스農務長官 스떠킨 勞働長官 其他 政府首腦部 勞働總聯合 農業組合 銀行家等의 代表를 網羅하야 全員二十二名의 堂堂한 役員들이다 資金分配의 最終決定은 루즈벨트大統領에게 留保하다 資金分配局은 大統領에 對한 勸告를 必要任務로 하고 第二次 新政策의 最高機關으로서 不況打開策을 指揮할것으로 보인다

樞府審查委員會 調查局諸官制可決

【電通東京電話】內閣調查局設置에 關한 諸官制를 審議할 樞府審查委員會는 二十六日 午後二時부터 樞府事務局에서 開하고 富井委員長以下 各委員과 政府側으로부터 岡田首相、金森法制局長官以下 出席 前日에 繼續하야 說明을 行하고 午後四時十分 政府側의 退席을 求하야 樞府委員만 殘留하야 協議한 結果 아직 一、二의 疑問되는 點도 잇스나 이것은 村上書記官長이 政府에 質問하기로하고 原案을 可決한後 午後五時二十分 散會하엿는데 八日의 本會議에 上程하야御諮詢案을可決하기로되엿다

學術振興會補助 朝鮮關係分決定

【東京電話聯合】日本學術振興會는 二十五日의 理事會에서 昭和十年度 援助、補助事項을 決定하엿는바 補助申請總數는 二百八十八件 金額 五十六萬三千九百圓에 對하야 今回 援助키로決定한것은 百八十七件 二十三萬千七百圓인데 朝鮮關係分은 如左하다

申請者 朝鮮總督府 古蹟硏究會理事 今井田淸德
申請事項 樂浪郡遺蹟調查發掘과그報告書出版援助補助費 一五、〇〇〇圓

比律賓婦人에게 參政權賦與乎

【마닐라二十三日發電】比律賓婦人은 新憲法採擇後 二個年以內에 婦人參政權問題를 確定하기爲하야 行할 人民投票에서 必要資格을 有한 三十萬以上의 婦人이 肯定投票를 할境遇에는 그參政權을賦與하기로 되엇는바 來五月十四日의 憲法採擇人民投票에도 投票를 許하기로되엇는데 그것은 二年後의 參政權獲得의 準備試驗이라고 보임으로 그成績의 結果는 자못 一般의 注意를 끌고잇다 婦選運動의리더들은 今回의 投票를 成功시키려고 熱烈한 運動을 繼續하고잇다 二十二、三日 兩日에 亘하야 人民投票資格者의 登錄을 하고잇는데 婦人登錄者는 準備期間의 不足과 組織의 缺陷때문에 第一日의 登錄者는 極少數로 리더들은 焦慮하고잇다 婦人登錄者가 적은것은 바른年齡을 申告하지안흐면 안되는것이 一因이라고 看做하고잇다。

個別交涉으로 英、海軍問題調整
本會議의前哨戰?

【東京電話聯合】昨年倫敦의 海軍豫備交涉에關한 日英米三國의 共同宣言에는 交涉을 再開하는것이 正當하다고 할만한 事態에 이르면 英國은 適當한 措置를 講究한다 는뜻을明記하엿는바 今日에至하여도 右와如한事態는 到來치 아니하엿스나 드디어 英國政府는 近近 倫敦에서 佛國、伊太利、獨逸、蘇聯邦等의歐洲各國과 海軍問題에 對하야 各二國間의 個別交涉을 開始하기로 되엇는데 右에依하야 確信을 得하면 日米兩國에 對하야 豫備交涉을 行하고 華盛頓、倫敦兩條約의 規定에 依하야 海軍會議開催를提唱할것이라고 보이게되엇다 即 英國政府는 英國海軍力의三割要求라는 獨逸의宣言에서 當然히 將來 白國海軍力의 算定은 倫敦豫備交涉에서 示한「아스타리미트」에 對하야 修正乃至 再檢討를 하게될것이니 다시 獨逸의 意向을 認定할 必要가잇고 따라서 이에 關連하야 蘇聯邦의 方針을 聽取하야 協議하지안흘수 업게된것으로英國政府는 이機會에 佛國 伊太利와도 隔意업는 意見을 交換할것으로 보인다 그러니 事實上 歐洲各國間의 豫備交涉이展開되는 셈이다 그러나 右會談에서 獨逸蘇聯邦이 正式으로 本會議에 參加할는지 그與否는 別個로 取扱할것이겟지만 이歐羅巴各國間의 豫備交涉開催에 對해서는 外務省에서는 아직何等報告도 업스나 外務省에 達한 情報에 依하면 英國政府가 海軍本會議開催를 爲하야 努力하고잇는것은 事實이다 그런데 此等諸國의 會合이라할지라도 海軍本會議에 臨할前哨戰으로 이結果는 日、英、米主要各國間의 豫備交涉、다시一步를 進하야本會議再開에도 多大한 影響을 及하게될것으로 그推移는 重視된다

義務敎育과財源
國有未墾地編入、加俸撤廢、增稅
【十二】 成尙勳

G、國有未墾地의編入

일곱재는國有未墾地를 義務敎育費의 基金에 編入하는것이다 從來 國有未墾地는 地利用法에 依하야 貸付햇거나、拂下하야왓다。이國有財産을 義務敎育費에充當하면 一層 效果가 잇슬것이다。昭和八年九月末現在 國有未墾地는 二萬二千二百三十六町步、그價額은 六十五萬七千餘圓이니 只今쯤은 그以上으로評價될것이다。

H、公共用財産의編入

여덟재는 公共用에 供하는 道路、河川等의 財産을 義務敎育費에 充當하는것이다。公共用道路、河川은 敷地、堤防、圖面等이 不備하야 그數量과、價格이 不明하나 公共用財産이란 名目上으로보나 그 價額의 相當한것으로 보나 義務敎育費基金으로서 適當하다。

I、官吏의加俸撤廢

다음은 官吏의 加俸撤廢다。現下 日本內地人官吏로서 朝鮮에 在駐한 이는 特別 加俸 으로 判任官에게 五割、奏任官에게 四割을 贈與하기로 되어잇다。그리고 特殊한 勤務에는 또 特別加俸이 잇스며、國境地帶에는 國境手當으로서 또한 手當의 贈與가 잇다。그뿐아니라 日本內地人官吏에게는 그駐在하는 地方을 一、二、三等地의 等級으로 分하야 各各 그等級에 따라 舍宅料를 주기로 되엇다。그러므로 大槪 朝鮮人官吏의 二倍가량의 收入을 밧고잇다。

當局의 說明에 依하면 朝鮮은 日本內地에 比하야 氣候와 風土도 不良하고、交通도、不便하며 敎育機關도 不備하야 子女의 敎育이 如意히 될수업고 娛樂機關은 적어 이들에게 慰勞의 意味로 그만한 優待를 하지안흐면 안된다 한다。그러나 過去 二、三十年前이라면 모르지만 今日에 와서 朝鮮이 氣候風土、가 不良하고 交通機關、娛樂機關이 不備하다고 敎育機關이 不備하다고 말할수잇슬가 仙臺는 東北地方第一의 都市요 日本內地서도 十位以內의 大都市다。그러나 京城이 仙臺보다 氣候 風土가 不良하고、交通、敎育、娛樂의 機關이 不備햇다 할수잇슬가。北海道에 가잇는 官吏에게는 加俸이 업고 京城以南在住 日本內地人 官吏에겐 四割 乃至 五割의 加俸과 舍宅料를 준다면 果然公平하다할가。이 論法은二三十年前의 朝鮮에는 適用될지언정 交通文化가 發達한 今日 朝鮮에는 適用되지 못할말이다 그러므로 官吏의 加俸을撤廢하야 이것을 義務敎育費에充當함은 마땅한 말이다。

日本內地人官吏의 一年加俸은 約一千五百萬圓이다。어떤 日本內地人官吏는 朝鮮은中央政府로부터 一千五百萬圓의 補助를 바드니 加俸을撤廢하면 補助가업서지리라하나 加俸과 補助가關聯이 잇슬理由가 無하다。假使 補助費가업서진다하드래도 加俸의存續은無意味하다。

J、朝鮮人敎員의採用

다음은 朝鮮人敎員을 多數採用할것이다 普通學校敎育을 朝鮮人敎員에게 맛겨야할것은 朝鮮兒童이 朝鮮語를 말하고 朝鮮風俗에 저젓고 朝鮮人生活속에서 사는 點으로 보아 當然한 일이어니와 現在와 가티 朝鮮人敎員의 俸給이 日本內地人敎員의 俸給의 二分의一에 相當한다면 日本內地人敎員을 그대로 採用한대도 朝鮮人敎員으로充當하는것과 마찬가지나 적어도 現下 普通學校敎員의 俸給으로 朝鮮人敎員의 平均俸給으로 내리온다면 一人當經常費 二十三圓이라던것도 三、四割 輕減 할지니 三百六十五萬의 學齡兒童의 經常費七千三百萬圓도五千萬圓程度로 덜되게 될것이다。

K、增稅

다음은 增稅다。增稅에는 두가지가잇스니 하나는 直接敎育費인 學校費의 增加요 다른하나는 다른 地方稅 又는 國稅의增額으로서 그收入을 學校費에補助케하는 方法이다。現在朝鮮人의 學校費賦擔은 日本內地人의學校組合費賦擔보다 적다。昭和七年度 兩者의 賦課金을보면 學校費賦課金은 總計 三百二十萬圓이요、學校組合費額은二百十九萬二千餘圓이다。그러므로 朝鮮人의 一人當 賦擔額은 日本內地人의그것보다 훨신 적다 勿論 日本內地人과 經濟的 比較가 안되나 富에比例해도 이 만한 差異는 잇슬것이 아니니 朝鮮人도 富에 比例하야 좀더 賦擔을 增加하지안코는 義務敎育을 要求할수업슬것이다。

그리고 다른 增稅 이니 最近所得稅를 新設하야 그一部를 學校費에 還元케하얏지만 좀더 所得稅率의 累進을 꾀하고 相續稅、其他 諸稅에도 累進率을 高度化하야 그 收入中에서 初等敎育費에 還元케함은 義務敎育 實施上 不可缺한 條件이다

辭令

鐵原支廳判事 中澤金吾
補平壤地方法院安州支廳判事命豫審掛
釜山地方法院判事 河合初彌
補京城地方法院鐵原支廳判事命豫審掛
寧原郡守 朴基煥
命平北熙川郡在勤
熙川郡守 文炳瑞
命平北寧原郡在勤

夕刊後市況 廿六日

◆大阪短期 新配◆
大新 九四六〇 (二〇低)
鐘新 二二六五〇 (二〇低)
日產 一〇〇六〇 (四〇低)
東新 一五三一〇 (三〇低)

◆橫濱 生糸 後引◆
當限 — 先限 六一七〇〇

◆福井 人絹 後引◆
當限 — 先限 六〇七

天に二日なく 地に二王なし
水虫 たむし いんきん 其他 皮膚病に
小林タムシチンキ

Hコルベ氏가刻苦硏鑽한結果 發見創製한本劑의主成分은 生活하는細胞或은黴菌의리포이드被膜을 通過하야서 其體內에 浸入하고 또무좀과 부스럼의原因인絲狀菌의發育을抑制하고 또이것을斃死식히며 表皮의角質을增進한 後에病皮를剝脫식힘은本劑의特長으로서 그우에數種의配劑의 妙味는殺菌收斂消毒並保護作用을一層適切效果的이게하는것이다 따라서 가려운것 압품을 制止하고 指間의 皸裂及局所의潰瘍面을 消毒하고 새로운 健皮의再生을促進하며 皮膚疾患을 治療한 것이다。더욱本劑는 無色液體로끈적끈적안코 발으기極히 爽快하다。

定價 二十錢 三十錢 一圓五十錢
藥店 百貨店에잇음
本舖 株式會社 小林大藥房 大阪京町堀二 名古屋廣小路

四月二十七日부터大公開 晝夜三回興行
大佛廻國
監督 勝見庸太郎氏
天然色技師 安藤春藏氏
特別出演 新ばし喜代三 淺草メ香 淺草小花
키네마도레도社特作 발성영화
아프리카 探險記錄映畫
부 — 라
解說 日本館 ... 三郎氏
大衆文藝映畫作品!第一回作品!大都映畫社提供!
怪傑鬼神組(天然色) 前篇
監督 清水勝人氏
主演 桂章太郎 月宮乙女
優美館

四月廿七日より短期特別公開
お待兼ねのターザン愈々來る 颯爽たる類猿人ターザンの活躍
特別サービス大衆料金十錢均一
大都映畫社特作現代映畫 東京每日新聞連載漫畫
串差おでん(第二篇)
脚色監督 吉村操
佐久間妙子、伴淳三郎主演
藤間林太郎、琴路美津子 島田文郎、大山デブ子 共演 橫山文彦、都河まさ子
世界的代表水泳王 ジョニー・ワイズミューラー主演
類猿人ターザン
百獸を叱咤して暗黑の大密林中に凄慘なる人獸の大爭鬪ターザンの跳躍を見よ
全世界を風靡せる問題の大映畫 ターザンの前にターザンなくターザンの後にターザンなし
メトロ超特作全發聲日本版
大都創立一週年記念製作品 大都映畫超特作連續大時代劇
原作總指揮 河合德三郎 監督 石山稔
主演 海江田譲二、月宮乙女、琴絲路
白衣の騎士(前篇)
藤間林太郎、都健太郎 深田謙介、橫山文彦 共演 島田文郎、大岡怪童 千代田綾子、久野あかね
櫻井町 本局 八〇 大正館

當る廿六日特別大公開
待望の寬壽郎プロ最初の『オール・トーキー』遂に來る
聞かれよ!!右門がとうとう物を云出しました!!!
新興キネマ本年度新春提供 寬プロ第一回オール・トーキー
原作 佐佐木味津三 脚色 鏡二郎 監督 並木鏡太郎
右門捕物帖 山化け大名
劍豪 嵐寬壽郎主演 嵐德三郎、瀬川路子、木村勢子 特別出演
新興キネマ現代劇部超特作
原作 吉屋信子 監督 川平二郎 撮影 中井朝一
オール・サウンド版 花物語シリーズ第一話
福壽草
江川なほみ、林喜美枝、高倉慰美子、久松三津枝主演
FBO社超特級作 原作 フランシス・ザナック氏 監督 ロイデル・ルース氏
流線型黃金時代
サマスター・ドリピシー氏 パッシイ・ルス・ミラー嬢
四月廿六日부터 每日三回正午十二時三時半七時半
大衆料金 階上 大人三十錢 小人二十錢 階下 大人二十錢 小人十錢
永樂町 電本 三五三 中央館

松竹蒲田超特作全發聲 清水宏監督作品
大學の若旦那 日本晴れ
栗島すみ子 藤井貢 主演
파라마운트社超特作全發聲日本版 세실B데밀監督
暴君네로
프레드릭크맛치 에리사랜디 구로리아스완손 主演
仁寺洞 電光 三二〇 朝鮮劇場

大連新義州間에서 旅客機行方不明

郵便行囊만을大孤山沿岸에서發見

僚機猛搜査도水泡

【電通平壤電話】일본항공 수송회사소속기『폭카』型인승 려객기는 이십륙일오전여섯시 사십분대련(大連)비행장을출발하야 신의주(新義州)로 행할예정이던바 천후가험악하야 일로 평양(平壤)비행장에직행한다는 전보가 평양비행장에 왓는데오후 세시반이되도록 긔영(機影)이보이지안어 평양비행장에서는 전조선철도와 경찰과련락을취하야 각방면에수사망을 확대하야 극력수사중이나 목하전연행방불명으로 동긔는 천후험악으로 혹은 불시착이나 혹은 조난한것으로 추측된다 더욱 동긔의항속시간인사시간을 지난이때 그안부가극히 념려된다 승객은 한명도업는모양이나 조종자는 청수(淸水)씨요 긔관사는 원조(原條)씨인데 적재 우편물의수는 불명이다 대련(大連)비행장의 청목(靑木)씨는 동일오후령시사십팔분조난 지점으로 추측되는대련(大連)신의주(新義州)간을 수사중이며 두시간만에 신의주에 도착하엿스나 긔영조차발견할수업서 다시 해안을 따라대련을향하야 공중수사를행하엿스나 이것도 수포로 끗막고말앗다

대고산(大孤山)연안에 표착된 우편행랑이 동긔탑재의것이라고하면 동긔는해안에서 멀지안흔상공에서 추락햇거나 혹은선풍(旋風)에 휩쓸려서파괴되엿겟다고 주위의『콘디슌』은 최악의경우를 추측케되는바 그수사는상당히 곤난할것갓다。

행방불명이된 려객긔는 일본항공회사(日本航空會社)의 이회에공한공중수사도 무효로도라가고 그안부가매우 우려되고잇던중대고산(大孤山)발신의주(新義州)비행장에의 입전에의하면 대고산연안에 동긔적재물인것가튼 우편행낭이표착되엿다는보도가잇서 동긔가 대련(大連)에서 일로평양(平壤)을 행하야해상『코ー스』를 취한점으로보아 해중에추락된것으로 추측되다 더욱 비행지탑재의 우편물은여하히 동요가격심하여도 추락파괴의경우이외에는 외부에빠저나가는일은 업는것임으로이제는 해중추락설이 가장유력하다고밋게되다

有權者를낙는데 暗中醜手段百出

生日턱名目饗應이何其多

府議選擧戰의內幕

각지읍부의원(邑府議員)의선거는 지난 이십일일부터 전조선각지에서 립후보계출(立候補屆出)을 접수하기시작하야선거전(選擧戰)이 개시되얏는데 그중경성부의 것은 접수를 시작한지 엿새만인이십륙일까지에 전후륙십인의 계출이 잇섯는바 그중조선인은 이십명이엇고 일본내지인은 사십명이다

경성부회의원의 정수는 사십팔인으로 조선인과 일본내지인의어느쪽이나 총수의 사분일은표수가부족하야도 불든것이므로 량편의열두명이 스물네명의 의석은재해노코 결국스물네자리의 의석을가지고 경쟁을하는것인데 비교적조선인 립후보자들의 수효는여덟자리를 다투는데 지나지 아니하되 일본내지인측은 이십륙개자리를 다투는것으로 그립후보가 란립(亂立)의 혐의가잇서은근히 유권자를낙고느라고 뒷구녕운동이 상당히만흐며 일반적으로립후보자중에는 생일턱이라는것을 구실로일반유권자를 료리집으로유려자를청하야 향응하는자와 전표(傳票)를발행하야 운동비를 쓰는자도잇는등 가지각색의 일이만허 경찰당국에서 선거위반이만치안흘가하야 엄중히 내사하는중인바 오월십삭일까지에 계출할 여유가 만흐므로 상당한 혼전(混戰)을 보일모양이다

巡查殺害犯死刑

富川郡蘇萊面의事件

京城覆審에서言渡

절도의목적으로 주재소에 침입햇다가 발각이되여 체포하려는순사부장을찔러죽이인개에게 사형을 언도하엿다 부천군내면주안리(富川郡內面朱安里) 홍경석 (洪慶石)의거주거칠절도 동미수준강도살인사건에관한 언도공판이 이십륙일 오전열한시경성 복심법원에서지전(池田)재판장담임조전 (早田)검사의립회아래 개정되엇다사건은 피고홍경석 작년오월십구일밤 부천군소래면(蘇來面) 보통학교 교장의 자택에 친입 하야금시계한개를 훔처가지고 그길로 동주재소에 침입하야 절도를하려다가 류뢰(柳瀨)순사 부장에게 발각이되엇다 그리하야 다려나려고하는것을 류뢰부장이 등뒤로허리를 껴안자피고는 빠저나가려고 몸부림을하다가 목적을달치못하고 마침엽헤잇든 식도를집어 류뢰부장을 찔러 직사케한사실이다 이사건은 경성지방법원에서사형의 판결이내리엇섯는데 불복공소하엿다가 이십일에 원심대로사형의구형을 바덧고 오늘언도공판이엿던것인데 재판장은 원심대로 사형을 언도하고 동상십분에폐정하엿다

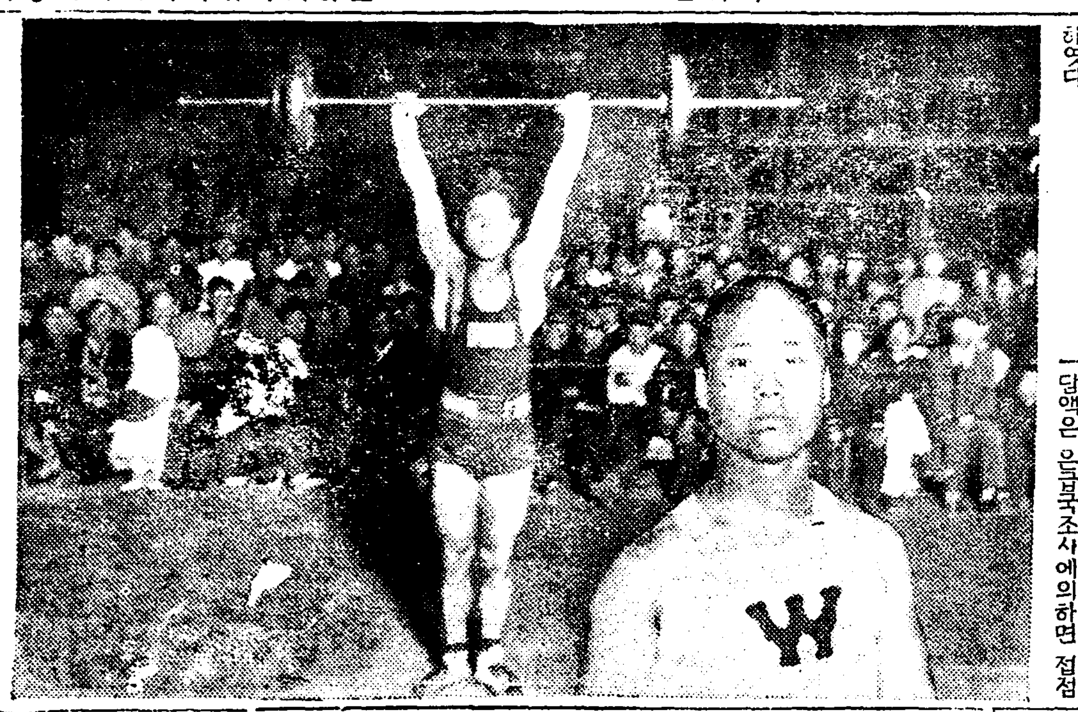

盛況이룬力技大會第一日 (寫眞右는大記錄作成한金晟集君)

三線旗의奔流中 產業巡禮壯途에

驛頭에彌滿한感激의歡呼聲

本社主催視察團昨夜登程

본사주최의 일본내지산업 시찰단은대망의 출발기일인 이십륙일 밤시오분 경성역발 부산행렬차로목적지로 향해떠낫다 단원일행은이 의미기픈길을 떠남에잇서자못원기왕성하야 만면에 기쁜빗을 띄우고 발차시간전에『풀래돔』에 모여섯다

이시찰단원을 전송하러 나간전송객들과 합하야『풀래돔』일대는한동안 대혼잡을 일우엇다

떠나기전 일동의 출발광경을바이는 사진반의『마네슘』터지는 향소리도 별안간 요란히 진동케하엿다 차떠날시간을 알리는『벨』소리가끗나자마자우리단원을 실은기차는 경성역을 며실금실금떠나게되엇다

이때에본사방(方)사장의발성으로전송객일동은 만세를 삼창하야단원일행의 전도를 축복하엿다이시찰단일행은이십팔일아츰에부산서떠나 당일저녁에 하관(下關)에도착하야 산양선(山陽線)렬차로이십구일 아츰에는 시찰예정지인경도시(京都市)에첫거름을드리게될터이다

(사진은 시찰단원과역두에혼잡)

一家五人殺傷犯 和田元夫逮捕

【電通川崎電話】이십일오전세시경에 천긔시대도(川崎市大島) 오백팔십번지 죽랑(竹郞)이라 칭하는 삼도신평(杉島信平)(五〇)의 집을엄습하야 일가족다섯사람을 살상한강도범인은 그후신내천현(神奈川縣)경찰부에서 피의자수사를한결과주범군마현북감락군신옥촌(群馬縣北甘樂郡新屋村)좌사북송(佐佐北松)(三〇)외에 이십삼사세가량의 공범이잇슴이 알려저서각부현경찰부에 지명수배를 하야체포에 노력중이든바 이십일일새벽에 대판시중은과(大阪市)순사외세명이관내를순라하든중거동불심한자를 발견하고 인치취조한결과그사나이는 암수현강자군 암곡당정(岩手縣江刺郡岩谷堂町)출생의대화전원부(大和田元夫)(二八)이라는자로 전긔죽랑을습격하야 집사람을모다죽이고 현금을강탈하야 밥분도 주한것을 자백하얏다 대화전은 곳술에의하면 동이은 십구일저녁에동경상야공원(東京上野公園)서향남주(西鄕南洲)의동상(銅像)부근을 배회하다가전긔죽송을맛게되야려비의 벌어가지고마추로멀리뛰자는상의를하야이십일오전두시반에죽송이 기숙하고잇는죽랑의집문을열고복면을한다음침입하야 죽송은수건에다가 벽돌을싼것을가지고 원부는쇠망치를 휘대에 감아가지고 아래층에서자는 심부를 향정인(■■)의두사람을 별안간에 난타하야 다죽게되야 넘어지는것을보고 이층으로올라가서 주인불척'세끼'를 위협하야 현금삼십사원을 빼슨후'세끼'와 무심히 누어자는 장남 정태랑(正大郞)(七)과 장녀'요시'(ヨシ)(二)를 함부로때려서'세끼'와정태랑이가 절명됨을 보고아래층으로내려가서 밤에다라나다가는 경관에게 수하(誰何)질문을 당할가바 도리여 그집부엌에서 밤새기를기다려서이웃집이 일어나서 인긔척이나는틈을 타서 유유히도주하야피무든옷을갈아입고 몸욕까지한다음 전차로 횡빈(橫濱)에도착하야 배를타고 다라나고자 한든것이라한다

言論出版取締에 當局第二段的强化策

朝鮮의特殊情勢色彩抹殺

警察部長會議에서論議

이번에 총독부에서 열리엇든지사(知事)회의와 경찰부장회의에 잇서 상당히중요한문제로 총독이훈시(訓示)를하며 도회의에서 의론된문제중에 신문잡지기타 언론출판의 취체강화에 관한것이잇섯다 조선의 언론출판물기타 정신문화의동향(動向)을보면 만주사변이후소위 비상시국의 반영이라할가옛날과는 다른형태를 갓게되며그론조(論調)가 방향을 달리하여오는것은 사실인바 이회의의 결과에의하야 총독부당국에서는 아즉도 생각하는바잇서금후 이에관한취체를강화하야 소위조선특수정세하에 나타나는모든색채를 업새고저 이에관한구체적정책을 경무당국에서 강구중이라한다 이삼년이래에 경무당국의 긔도하는 언론긔관기타의 출판물의통제와 취체를강화하려는 계획은영화(映畫)의통제가단행된것을비롯하야점차정신문화관계의모든긔관에대하야어떤한통일된방침하에통제를 단행하며 취체를강화할것으로보아는데특히이번회의에잇서 중요한문제로 협의된것은비상히주목되는 사실이라 하겟다

恩給額一千萬圓

昭和十一年度의支出負擔額

總督府財政에非常한重壓

소화륙년 빈구(濱口)내각 시대의 행정재정리대정리에 의하야 조선은급금(恩給金)이 특별히게 부담이된후부터 조선총독부의 은급부담액은 은급국조사에의하면 점점 증가되여 갈뿐으로 십일년도의부담액은 칠백만원에 달할것이라한다 이외에아직조사되지안흔 소화칠년도의 행정정리와 경찰관의은급액이 나타나는경우에는 십일년도에는 부담액이 일천만원을돌파할것으로 예상되여 조선총독부특별회계는 여간중압을 느기지안케되엿다

女給탄車大衝突

【平壤支局電話】이십륙일오전엽두시경 평양부내『킹·택시』소유자동차 운전수 리룡덕(李龍德)(■)이가 모란봉(牧丹峰)에잇는 평양회관녀급비명을 실고 꼿구경을하고 도라오든도중 염전리(鹽田里)전선병회사창고압헤 다달엇슬때에 마침길가운데에 어린아이가 잇는것을발견하고 이를 피하려하다가 잘못하야 전긔주와 충돌하야 전긔 리룡덕이하네명은 모다전신에중상을입고 방금도립병원에 입원치료중이다 충돌하는바람에 자동차는 산산히깨지고 전신주가잡바저서 그근처에는일시전화가 불통되엿섯다한다

普校生의奇禍

이십륙일오전여덟시이십분경 천안(天安)으로부터오는제십오렬차가룡산(龍山)역구내에전거하려할때 승객중시흥군북면본동리(始興郡北面本洞里)팔십삼번지의상호한정호(韓景鎬)의딸 룡산공립보통학교오학년생인경순(■順)(■)이가승강대에나서다가 차가흔들리는 바람에 땅에떠러저서 후두부에 타박상을 입어인사불성이되엇슴으로그를 철도병원에수용하고응급치료중인데생명이자못위독하다고한다

安岳郡下에大火

民家二十戶를燒盡코

隣郡消防隊總出動

【安岳支局電話】이십륙일오후한시사십분경에 황해도 안악군안악면판팔리(安岳郡安岳面板八里)리량근(李良根)의집에싸하노흔나무가리에서 출화하야 한발이심하던차에 때마츰강풍이불어와서 삽시간에 화세가뻐처나가 린접한인가이십호를전소하고아직것맹렬히붓터나가는중인데안악소방대와대원(大遠)동창(東倉)소방대는물론린군의신천(信川)、재령(載寧)、소방대의 약백오십명의 응원출동까지 지어더 진화에 사려울다하고잇는중인데 그출화원인과타 상세한것은 아즉알수업스며 아즉까지에는 인족의사상은업섯스나 동리김모(金某)는 화중에서 질식하야 겨우구출소생하엿다

(二十六日午後五時半)

力技朝鮮의快氣焰 世界記錄에肉迫

徽文高普金晟集君의推上大記錄

올림픽記錄의二位를占領

스포ー츠조선의 한이채(異彩)! 세계『올림픽』에서도 당당한일홈을이루고잇는력기(力技)의동양적패권을 결정할 제팔회전조선력기선수권 대회는중앙기독청년회주최와 본사운동부 후원아래마춤내이십륙일밤 여덟시부터 종로청년회관뒤마당에서 장쾌한 막이 열리엇다 청오한밤공의가운데 씩씩한남성미를 자랑하는 억세용사들이장내에 나타나니 적동색으로 빗나는 무시무시한 근육덩어리는만장을 위압하고 마럿다

정각에 동대회본부위원장권(張權)씨의사회로열리어 부회장구자옥(具滋玉)씨의 개회사가 잇섯고 선수일동을 대표하야 작년도경체급선수권보지자 김용성(金容星)(體研)군의 선서가잇슨후 심판부 서상천(徐相天)씨로부터주의설명이 잇슨다음 곳추상(推上)경기로부터개시되엿는데 중량을 올릴때다마디관중에땀을 쥐이며 응원하는 만장관중의 우뢰가튼 박수소래로 장내를진동케하엿다

이리하야벌두추상(推上)에잇서서 휘문고보의김성집(金晟集)군이 이백십파운드를 드러 제십회세계오림픽에서 불국(佛國)선수『데벨겔』군이작성한최고기록이백십사파운드보다 겨우사파운드가 밋지못하나 이기록은 세계적대긔록이며 그밧게 추상(推上)용상(擧上)에잇서서도 상당한 진보를보이엿다 경기는 시간이부족하야완료치못하고 부득이금이십칠일 오후팔시부터 역시종로청년회 후정에서 계속 거행하기로 되엇는데제일일의기록은다음과갓다

◇力技大會第一日成績

【級別】	【順位】	【體重】	【推上】	【撰上】	【擧上】
輕輕體級	南壽逸(晉州)	一五、四〇〇	一八〇	一一五	二二〇
	崔命夏(開城)	一五、五〇〇	一六〇	一二五	二一〇
	李容彬(體研)	一五、五〇〇	一五〇	一二〇	二〇〇
	朴得山(勇體)	一五、九〇〇	一六〇	一一五	二〇〇
	姜龍吉(勇體)	一五、六〇〇	一五〇	九五	一七〇
	金今童(勇體)	一四、七〇〇	一五〇	九五	一七〇
	安商均(體研)	一五、六〇〇	一四〇	九五	—
	金鮮鎬(體研)	一四、七〇〇	一四〇	九五	—
輕體級	金容星(體研)	一七、〇五〇	一九〇	一四九、五	二四六
	金晟集(徽文)	一七、九〇〇	二一〇	一三四	二三〇
	金泰植(勇體)	一七、〇八〇	一九〇	一三四	二三六
	劉榮根(白一)	一七、八〇〇	一九〇	一二〇	二二〇
	梁雨龍(勇體)	一六、八〇〇	一七〇	一二〇	二一〇
中體級	崔奉煥(勇體)	一八、五〇〇	一八〇	九五	二一〇

職帖을僞造買賣

主犯은逃亡하고同居者一名引致

全道儒林의被害莫大

공부자(孔夫子)의 일홈을 팔고 대성학원을팔어 눈어두운 유생들을속이여직첩을팔어거금을취하려다가경찰에발각된사실이잇다

원적 전라북도전주읍내본정(本町)현주 시내충신동(忠信洞)이십삼번지 리병무(李丙武)(■)는 그동안 대성학원(大聖學院)원장 리재현(李載峴)이라는 사람의 명의를팔어 대성학원의직원을 식힌다고 사령장비(?)(한조이한장에 이십원삼십원에전조선각지유생들에게 팔어먹어섯는데 소관 동대문서에탐지한바되야 리병무는 어대로도 망가버리고말엇다 동서에서는 그와관련이잇다고 혐의가잇는 가튼집의 리병구(李丙球)(■)를 이십륙일아츰에인치취조중이다

元胤洙氏篤志

광산가 원윤수(元胤洙)씨는 이번에 부내남대문유치원(南大門幼稚園)에돈이백여원을내여 신식철봉제의 그네와밋그럼대를 긔증하엿슴으로 유치원당국자는물론 어린이들과 부형들도여간깁버하는것이아니라한다

共軍二百餘名 八道溝夜襲

各地襲擊을計畫中

【咸興】 공산군마홍산과양공당의 합류대약이백여명은 최근 밤마향일 외왕군 사령 왕봉각(王鳳閣)으로 부터 탄약의 공급을 바더 장백현내(長白縣內) 각주요지습격을 양언하고잇든바 지난 이십삼일 밤 팔도구 오구자(八道溝五溝子)를 습격하야 장백현내에 이동하고잇스며 이십삼일 오후 열두시경에는 각장충공대한 오명이십오도구여운작리(十五道溝如雲作里)에나타나서 동지 이주조선인 최모(崔某)부자를 랍거하엿스며 이십삼일 오후열시경 팔도구(八道溝)시가지를 습격한 약백여명의 지점에 약오십명의일대가 습래하여 시가지로향하여 련방발포함으로 동구경찰서에서도 서원총동원으로 응전하야 동야 십이시경에 겨우 격퇴하엿는데 랑군의사상자는 아직미상이며 동시내가지주민북명이 랍거되엿다가 그중이명은 겨우피하여 무사히돌아왓다그들의말에 의하면 림강현칠도구로호구(臨江縣七道溝老虎溝)일대에는 장강상유(長江上游)의용군문(軍門)군의 합계약칠백여명이 번거하여 각부락에서 량식강탈을감행중인데 불일내에 장백현내각주요지로 습격하것다고 밀뢰를거듭하는중이라고하며 수일전에도 신방자(新房子)팔도구(八道溝)간의 전선을 절단하여 매일하동작을개시하엿다고한다

咸北白茂線에 木材列車運轉

조선의 목재산지로 유명한 삼림지대(山林地帶)를 안고도는 백무선(白茂線)은 목재수송에 전력을다하기로하고 대책을 고구하든중인데 오는오월일일부터 객화분리(客貨分離)를 행하야 목재수송에 집중하기로 하얏는데 금년도의동선의 목재수송은 백암(白岩)산양대(山羊臺)간 과설선에서 오만사천『그람톤』으로 사천오백차에 달하고금년도 개통예정 구간에서 삼만팔천『그람톤』을 삼천이백차로 수송할터이다 현재는 혼합렬차두왕복과 림시렬차 두왕복을 운전하고잇는데 목재의출회상황에 감하야 이번에 려객과화물을 분리한것이므로 개정한다음에도 려객렬차 두왕복과 화물렬차 세왕복외에림시렬차 두왕복을운전키로되얏다

소매치기十三名 大擧上京

觀光期機會로

종로서에서는 근일 서울구경을 오는 시골손님들이 꼬주하는것을 기회로 소매치기가 횡행하고잇는 기미를알고 이십오일부터 일제히 대대적으로 소매치기퇴치를 행하야 그날밤까지다섯명을 검거하엿는데 이십륙일오후 한시반경에도 역시 박람회장내 전매관(專賣館)부근에서 구경하고잇든 김제읍교동리(金堤邑校洞里)십일번지에본적을두고 수일전에상경하야 종로오정목제일려관에묵고잇는정재성(鄭在成)(■)의호주머니에서현금륙원각수가든지갑을꺼내다가순찰하든 종로서원에게 붓자핀소매치기가한명잇섯고 또한명은 동시간에 그부근에서 개성부동본정(開城府東本町)륙백오십오번지 인삼판매업 한창규(韓昌圭)(■)의호주머니에서 이백오십원이든 지갑을꺼내다가 붓잡혓고 또한명도역시현행중에 붓잡혓다 취조한결과 이세명은 광주읍봉정(光州邑■町)륙십칠번지 주금룡(朱金龍)(■)과 가튼광주면 죽정리(竹汀里)류별룡(劉別龍)(■)과 역시가튼 광주군송정면송정리(松汀面松汀里)의전리남수(李南洙)(■)로서 그들은 열세명의소매치기명인들이 일단이되여 박람회를호기로 한바탕크게 벌어볼작정으로 사오일전에 대거하야 상경한 일홈을드디여 자백하엿다 그서에서는 방금남은단원을 체포하노라고 대활동중이다

신발견된 림질·매독을

속히고치는제일조흔약

(조선총독부출원허가제)

본자가 절대로 보증하는、림질매독치료약은 제국대학의과대학병원 영미독불의파대학병원 에서최고치료약으로서 찬양사용하며、또 이잇는 절대우량약을너코 그약효에대해서도 무효한때에는 돈을 도로드릴것이며『이이상가는약은업다』고하는 절대적신념을가지고 정제한것이다。별별치료를 다해보아도효과업는 환자는한본바삐 이약으로써 전치되시라

내무성위생시험소보증봉함

전치자속출、례장이산갓다

山口縣山口市 古屋準吉
본인은 지난일월부터 림질이 돌발하야、고산구전매소에서 삼원짜리와 사원짜리를 연속복용하엿더니、심하든통증이업서지고 나어갑니다

岐阜縣可兒郡 墨田萬司
소생이 만성림질로 발병할적마다 귀사의 치림제로 전치하엿읍니다 이번에도 재발하엿기에 역시 귀사의 치림제를 복용하야 오날까지 이주일만에、되엿읍니다

新潟縣中頸城郡 石田正義
본인은 림질에 걸리어 이번에 귀사의 림질약을 사용하엿삽더니 차차나어갑니다 감사하례하나이다

秋田縣平鹿郡 佐佐木雄吉
귀사의 림질약복용후 팔일、림사는 거의보이지안습니다

鳥取縣東伯郡 谷口輝雄
림질로 고생하옵더니 복약후의 경과가 양호하야 아픔과고롬이 개이고 보통때와 다름업시 되엿습니다

府下泉北郡 山本正香
귀사의 치림약복용한후에 제일로 고름이멈지죠 쾌차해갑니다

神戶市灘區 山村喜一
의사와 그외의약도 복용하엿습니다마는 전쾌되지도 아니하야 친지에게 귀사의 림질약이 잘듯는다는 말을듯고 세병을 사다가 먹엇습니다 지금은 고름도그치고 아픔도개여 전치다。

香川縣三豊郡 白川優
소생이 매독으로 고생하더니 덕분에 그후는날로조하저서 지금엔 아조 거의 국부의상처도 낫습니다 오직 귀사의약의 조흔덕분인줄 아옵고감사하나이다

그절대효력은 다년림상실험의결과 의약학계에서 철저적 전치약으로 추장하시는 근본적치료약입니다하로밧버 이약으로 전치하십시요。

림질약 별제(팔일분)팔원 특제(팔일분)사원

매독약 별제(십칠일분)팔원 특제(십칠일분)륙원

電話及振替口座新設 電話本局二三六三番 振替京城二三一五七番 京城郵便局前 有田ドラック

책임제약이므로 다른약점에는 팔게하지안습니다 좌의 有田도락구전매소에서 사십시요

有田도락구專賣所鮮滿所在地

京城 鍾路本局前 有田도락구 / 黃金町四 有田도락구 / 龍山漢江通 有田도락구 / 平壤本局前 有田도락구 / 釜山幸町一 有田도락구 / 仁川宮町二 有田도락구 / 大田榮町一 有田도락구 / 群山驛前通 有田도락구 / 全州高砂町 有田도락구 / 光州本町三 有田도락구 / 木浦榮町二 有田도락구 / 大邱京町三 有田도락구 / 馬山京町 有田도락구 / 淸津浦項町 有田도락구

兼二浦本町 有田도락구 / 鎭南浦碑石里 有田도락구 / 海州南本町 有田도락구 / 新義州榮町 有田도락구 / 元山本町三 有田도락구 / 咸興本町二 有田도락구 / 羅南生駒町 有田도락구 / 安東縣四番通 有田도락구 / 奉天浪速通 有田도락구 / 撫順東六條 有田도락구 / 四平街 有田도락구 / 新京吉野町 有田도락구 / 哈爾濱 有田도락구 / 大連 有田도락구

滿鮮發賣元 京城郵便局前 有田도락구

義州加山面에大火 農家十六戶를燒盡
原因과損害額은目下調査中 八十老人一名도燒死

【新義州】지난이십삼일 오후네시반경 평북의주군가산면주문(義州郡加山面秋門) 리씨(李氏)의집에서불이니러나때맛춤역서비람으로 인하야 불은부근일대에퍼젓는데 모다열여섯호를 전소하고 신구화(申仇化)(八〇)로인을태워죽인후 오후여덟시반에야 겨우진화되엿다그곳은 광산지대로 인구가조밀한곳인데 불의의 큰화재로 부근일대는 큰혼잡을 니르켯스며 진화에는 동민수백명과 소방대와 경찰이 총출동하얏섯다한다 원인과손해액은 방금조사중이다

本報支局主催 觀察團員募集

【長城】본보장성지국(本報長城支局)에서는 금번만선시찰(滿鮮視察)을 목적하고당지동아(東亞) 중앙(中央)량지국과 장성역(長城驛)의 후원을어더다음과가튼규정에의하야 단원을모집한다는바 지원자는 장성역전본보지국으로신입하기를 바란다고한다

一、時日 五月十三日午後九時發
一、團費金三十五圓(車賃食料共)
一、視察地 仁川、京城、開城、平壤、新義州、安東縣、奉天

安州普成義塾 簡易校로認可

【安州】평남 안주군동면 금서리(安州郡東面錦西里) 백촌(白村)에서는 문ㅅ유지 백규순(白奎淳) 백석순(白錫淳) 백몽순(白夢淳) 제씨의발긔로 문내공유재산(共有財產)이천원을제공하야 소화오년에 교실을건축하고 이래보성의숙(普成義塾)으로 인가를 어더 경영하든바 금번간이교(簡易校)로 인가되엿다는데 장래 만흔영재를양성하리라고한다

通川地方에 旱魃繼續

【通川】계속하는 한발에 통천군일대에는 모판이전부 고갈하여잇고 일반농가에서는 초조히지내는 중인데 일꾼는 도저히비가 올것갓지안흐므로 벌서부터 흉작을난면이라고자못 인심은 불안중이라한다

高原間島移住民 六戶三十名出發

【高原】고원(高原)군에서 모집된 간도이민단은 산곡면(山谷面) 한배원(韓培元)의 상운외군내면(郡內面) 하산(下山)리 김대진(金大振)외 ... 일행호가 이십오일에 이를 이끌고지난 이십오일에 시신발로 특별렬차로 북향출발하하야 출발하엿다

山谷에도容納못해 異域의北間島로—
江原咸南의千餘名災民실은 눈물의移民列車咸興驛을通過

【咸興】강원(江原)함남북(咸南北) 삼도량해민 간도이민의 제일회수송은 긔보한바와가티 제칠백칠십일호 림시이민렬차에 강원도량해민백호 사백칠십칠명을 실고 이십오일 오전여섯시에철원역(鐵原驛)을 출발하여 일로북행하면서 연선각역에서 기다리는괴저한 이민군 오백사십명 도합일천여명을실고서 함흥역에 도착하기는정각보담은 약십분을 느진오후두시삼십구분이엿다

아침과 점심은 이미먹엇다고하며 오직흥상역(興上驛)에서탄 삼십여명만 분주하게 점심을먹고잇스며 이날아츰 신흥군(新興郡)에서온일백팔십여명이새로렬차에올낫다 더욱하이날은날답지안흔바람이몰어천후까지 더한층 처참한긔분을더하게 하엿스며 두시오십분긔적과함께 긔차가 움즉일때 작별일변을 초근목피로 겨우연명하여오든것을여지업시 증명하는 피새업는 파리한얼굴을 창밧그로내여밀며잘가시우 잘잇스우하는우름석긴인사는 보는사람으로 하여금 눈물을금할수 업게하엿다 그리고 그들은이십륙일오전열한시에목적지인간도대황구(大荒溝)에하차하게되리라한다

新興郡의百十名
二十五日拂曉新興出發 有志寄托金은按分分配

【新興】신흥군내의 간도이민단(間島移民團)은 하원천면(下元川面)에서 십륙호 남녀 구십이인과 상원천면(上元川面)에서 삼호의 남녀십팔인 총계십구호 일백십인으로써 그들은 이십오일오전다섯시신흥역발 렬차로 멀리간도를향하야 출발하엿다 역두에는다수한 친족과 친지들이외에 각방면유지들의 전별이잇섯스며 차가역구내에드러오자 부녀자들의 늑겨우는 울음소리는 참아 볼수업는비극이엿다 그리고 이주민들에게 따뜻한밥한끼나마 정으로먹게하여달나고 정성이넘친 동정금액을 본보신흥지국과 동아중앙두지국에 긔탁한인사가 적지아니하야 모힌돈이총계륙십일원사십전에 달함으로 이중에서 십원은 차중에서점심을먹게하기위하야 인솔자에게 전달하고 남은돈오십일원사십전은 인구의 비례로서 이주민에게 안분배당하얏다

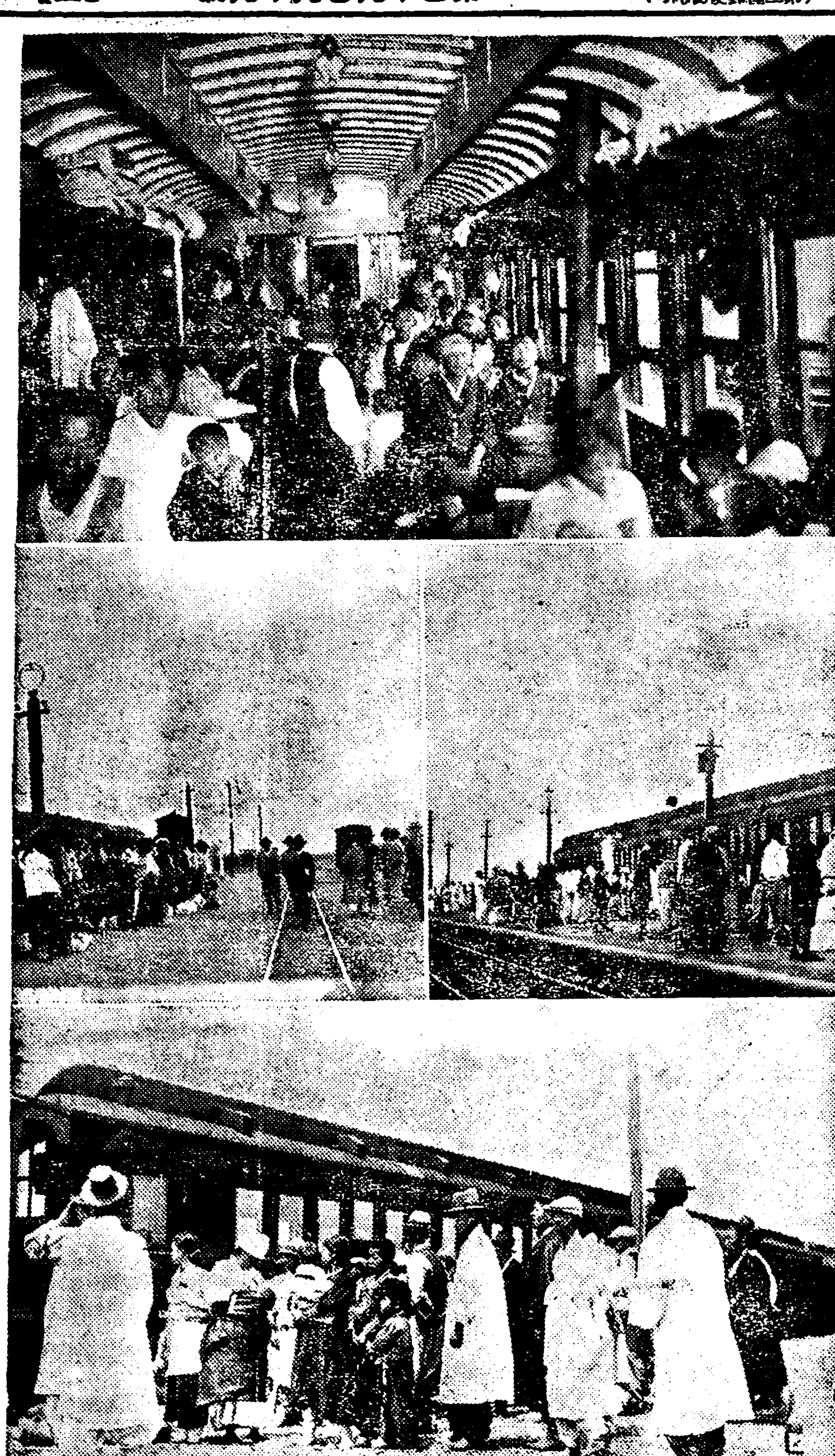

(上)江原咸南間島移住民咸興通過光景 (中右)同平康出發光景 (中左)同新興驛出發 (下)同高原出發光景

涼害地學生게 用品寄金遝至

【寧邊】전선각학교에서 량해지생도의 학용품구제키위하야 일금오백여십오원을 회사하야 ... 연습으로 녕원군수문명호(李文命浩)씨는 못하수업는미납으로 되회처분하도록명하엿다는데 회에게 대납하도록 부형일반도 회사제씨의 온정을칭송하려니와 대납을밧은 생도일반은 비운에서 탈선된것을반가워함을 마지안이한다고한다

咸昌産組理事 金漢翊氏留任

【尙州】경북상주군함창산업조합(咸昌産業組合)은 공재산 이십여만원 ... 마원으로 곡물(穀物)과 제사(製絲)등 규모가 미대한 조합인바 그업적이 자못 량호한데 지금으로부터 칠년전에 리사에피선되야 이래 조합을위하야 노력하든 김한익(金漢翊)씨는 사정으로 사임케되엿든바 이십사일에 조합총회석상에서 일반조합원의 만장일치로 다시유임시켯다고한다

灰燼된舊址를차저 叫天呼地의慘狀
罹災民은隣洞에收容配食中 奉化才山面大火詳報

【奉化】산간지대인 경북 봉화군 재산면남면리(才山面南面里)에잇는 빈민부락인 팔호일부락이 지난팔일오후네시경 불이 넘어 한마을이 전부재가 되고말엇다고한다 교통과통신관계로 사건이 발생된지이주일만에 겨우소식을듯고 현장으로 달려가 조사한결과는… 지난팔일오후네시경 남면리 사백칠십륙번지윤국오(尹國五)집재간(灰間)에서 불똥이 때마침 맹렬한 폭풍에날리여 그집을 태우고 바람에 날리는 불똥이 마츰내 한동리여덟집을 태워버리엿다는것인데 이날마침 남자들은 공동묘지정리(共同墓地整理)부역에 나가고 녀자들은 저녁끼리를 준비하려고 복나물과 칡뿌리를 캐러고나가 로인과 어린것들만이 잇든사히에 그가티 된것이라는데 칡뿌리 도토리로살어나오든 빈민이라 재산은얼마되지안흐나 가옥 팔호와 가재도구 이백오십오점을 합하여 총손해는 사백륙십여원이며 다행으로인명의사상은 업스나 리재민 삼십이인은오늘까지 새로히집을마들 방도가업서 겨우재가 된빈터만을처다보고귀천고지하며 통곡하는양은처참하기짝이업섯다 당국에서는위선그들을니웃동리인 빈집에 수용하고 각방면으로구호에활동중이라는데재산면(才山面) 당국에서는 제일착으로 동정금십사원을 모아가지고 백미열말을구입하여다가 리재민에 배급하고재이착으로 면내각동촌에서 자발적으로 금팔십원을 리재자매호에평균십원식 배부하기로하고 방금 모집에활동중이라고한다

大清津의交響樂
—天馬山爆破工事에死傷續出— 爆音에는姙婦가落胎

【清津】대청진건설을목표로칠년전부터 수천명의 로동자를수용하야 공사를진행하고잇는천마산(天馬山)폭파공사는 공사착수이래 수십명의 생명을빼아섯고 금춘에들어서도일명이참사하얏고이달에들어서도한명이즉사하야대청진은실노저들의갑산피로건설이되엿, 그리고 부근일대에는「다이나마이트」에폭발된 석괴(石塊)가인가로달려들어집웅을뚤코방으로드러오든동 임신중의부녀가 락태를하는등 그부근인청덕학교(淸德學校)에는 때때로석편이날러들어유리창을 깨치며 수백어린이들을놀래게하고잇는바 부근주민들은 이로인하야 적지안흔공포를 늑기고잇스나 하등이러타할 대책을취치아니하야 일반의비난이 적지안타한다

清州支局主催 團體對抗庭球 五月十二日에

【清州】본보청주지국에서는년중행사로 금년에도 제이회전청주단체대항정구대회(第二回全清州團體對抗庭球大會)를 오는오월십이일(일요일)에공원코-트에서개최하리라는데 작년에는 팔단체이십사팀으로 도림우구락부(道林友俱樂部)가우승하여 우승긔를갓게 되얏는데 금년에는 엇지될는지미리대성황을예긔한다고한다

月谷面公普校 五月中旬開校

【安東】경북안동군월곡면유지리상현(月谷面有志李尙鉉)씨를회장으로공보교설치긔성회(公普校設置期成會)를조직하고 임원제씨와 면장송창식(宋昌植)씨의열성으로써부담액사천원을모집하여지난이월에 도당국에 인가신청을하엿스며교사신축지는 전동ㅅ면소(前東後面所)터인 도곡동(道谷洞)이라는바 개교는 오월중순경이라한다

輕鐵用地買收問題 會社讓步로解決

【北鎮】긔보=문제중이든일본광업주식회사(日本鑛業株式會社)북진경철(北鎮輕鐵)용지매수에 관하여는 회사측에서 다시 등급제(等級制)를버리고 일제를 평균으로 밧(田)매평칠십전 논(畓)매평삼십오전을 호가하여 각지주와회사측의 개인간협정이잇는바 역시지주측에서는 절대불응하므로 회사측은 운산군(雲山郡)당국에 매수에관한 일절을 교섭케하엿나한다 이에군수는 회사측의부당한호가를일축하고 그배액(倍額)을 인상식혀 밧매평삼십오전 논매평칠십전으로 조정한결과 관계지주도 승낙하야 위연면(委延面)만은 매수가 근근원만되엿고 지난십구일은 북진면내(北鎮面內) 지주들을 동면사무소에 초청하여 지가협정상의가잇슨바 다시 동면장의제의로 북진면만은 시가지부근의용지를 특수지대(特殊地帶)로 배정하고 밧매평에 륙십전으로 협정이되엿는데 역시오륙인을 제한외에는 매수가거의끗나서 공사에착수한구역도잇다고한다

三春北飛雁인가? 間島移民團出發
故土의아츰해빗을마지막으로보며 三百名一團平康乘車

【平康】총독부 당국에서 모집이든 만주이주민 이천녕속에참가되든평강이민 오십구호 삼백명식구는 달포를두고 간다 아니간다 태도를작정치못하야 취급당국자로 하야금 골머리를알케하드니 급기야 작 이십오일 이른아참 대대손손이 정들든 고향을등지고 삼춘(三春)이면 북으로향하는기럭이와가티북간도를 향하야 떠나고말엇다 출발일을 하로 압둔 이십사일은 남루한보따리에 깨여진바가지조각이나마 세간이라고닷코 고단한 봄날의한밤을 눈물로밝히고 난 삼백명일단은 이십오일이땅에 소사오르는 아참볏을 마즈막으로바라보면서 렬차에오르니 보내는친척근족떠나는 그들사이에난별아간 눈물의바다를 이루웟다

罹災同胞들게 同情金을配給 青年會活動으로

【奉天】별항보도한바화재를당한 동포의 가옥칠호중 김병로(金炳魯)와김병제(金炳濟)의 두집은가구 의복기타전부를 소각하고거리에서 방황하다시피하는 참경으로써 방금생활이문제되므로 당지조선청년회(朝鮮青年會)에서는긴급히 간부회를소집하고 그구제책을 토의한후 간부들은 회원을방문하고 푼푼의동정을밧엇다는바 동정금ㅣ 이십구원팔전으로써 지난이십사일 두가족에게 위선식량(食糧)을 공급하엿다는바일반시민들은 청년회원들의 열성을찬성하야 마지안는다고한다

一面一校完成 記念聯合運動會

【平澤】진위군(振威郡)은 십개면으로 금년에비로소 일면일교가완성됨을 긔념하기위하야 십이보교와 소학교등십일교련합으로 오는오월오일 평택운동장에서 춘긔운동회를 개최한다고한다

康國信氏美擧

【瑞興】서흥군구포면정문리(九浦面旌門里) 강국신(康國信)씨는극빈자일백사십일인의호세일백여원을 대납한바 일반은 칭송함을마지안는다한다

新綠의平壤에서 展開될各種競技
洋服商組運動 自轉車競技會 市民運動會等等
本社平壤支局後援下에

【平壤】꼿소식은 지낫다 하나신록의 향취가 도한련옥아름답고귀엽엽이 잇슬것이다 역시꼿의봄을지나 입사귀의 봄도 봄이다

이리하여 평양의봄은 그대로찬미를밧고잇거나와 이러한 조흔시방을밧고잇서서 판평단의 륙속래절을당하여 평양부내에는 본사평양지국 후원하에서 각종경기가진행되여봄을 더욱아름답게 또는용감스럽게 장식하기로되엿스니 이제압흐로전개될각종경기를소개키로한다

◇—洋服商組 合大運動會

제이회 양복상조합 대운동회는 일년동안을 통하여 미싱과 바늘을잡고 시달리든전원 삼백여명이 피로한 심신을 회복할겸 친목을 도모하는의미에서 삼십일오전아홉시부터 부내 공설운동장에서성대히 거행된다 칠십여종목의경기가잇고 마지막에는 시내일주하는득마라손경주로이대회를 장식키로되엿다

◇—全朝鮮 自轉車競技大會

전국각지에여명 사계의용사들을 한마당에입장시켜조선일류, 이류, 며류의우승을결하는새다른 이경기대회는 년부년 기술의향상을보히잇거니와 금년에도 평양륜업조합(輪業組合)주최와본사평양지국후원으로 오월사, 오량일간의 시끄리틸리 공설운동장에서 제오회전조선자전거경기대회가성대하게 개최키로되여 일반은 손꼽아기다리게되다

◇—全平壤 市民大運動會

시민만 평양시민의 명절인평양시민대운동회도 금년이여섯번채이다

오월칠일 오전아홉시부터 각조합련합회 주최와 본사평양지국후원으로 성대히개최케 되엿다 공장 상점 회사 테파-트의경영주남녀점원 직공등이 한마당에 모혀서 마음것질기고 힘잇는테까지 뛰노는것은날이 될것이다 오라모히라 시민의 공동화락장으로!!

◇…其他競技大會

가, 동업 서선일일신문사 서내지국 주최의 제이회전평양직업녀성대운동회(職業女性運動會)가 이십팔일공설운동장에서 개최키로되여 직업녀성수십의 새다른화락경이 전개케되여 인긔는집중되고잇다

나, 관서체육회주최의 제이십일회 전조선축구대회가 공설구장에서 오월십륙, 칠, 팔삼일간 개최되여 소학단(小學團)중학단(中學團) 청년단(青年團) 실업단(實業團)의 우승권을결정하는장쾌한경기가 전개될것이다 축구도시평양에서 축구계의최고우승권을 결하는만큼 인긔는백퍼-센트 이상으로 대비등되여잇다

◇在間島朝鮮少年軍五十八虎隊入隊式光景

古跡保存會에서 轉錦門改築決議
其他樓閣도修築

【平壤】평양 고적보존회에서는 이십사일 오후간담회를 개최하고 평양부내에 산재하여잇는 고적물의보호에대한 토의를 한결과경비팔천원으로 수년전에 붕괴하여 자최를 감추운명승모란대의관문인전금문(轉錦門)의개축을하기로 결정하는외에 장차닥처올장마를 마지하여 부패가심하고 퇴락이우심하여 붕괴될 운명에봉착하여잇는 칠성문(七星門) 보통문(普通門)대동문(大同門)련광정(練光亭)부벽루(浮碧樓)등각루문도근근수축을가하기로결정했다 그러나 보존회로서는경비의 거출을하기에 넘우도 미약한바이스므로 총독부당국에향하여 보조신청을하는동시에 평양부내 일반에게서도 긔부를모도아 금년중에는 긔어코 려사적루문을 수축하여만 시의탄이 업도록하기로 결정하엿다한다

延安溫泉 春期脚戲大會
▲時日 五月十、一、二日三日間
▲場所 延安溫泉廣場
◇主催 延安溫泉繁榮會
◇後援 朝鮮日報延安溫泉分局

江華 金剛山探勝團募集
▲日時 五月七日午前八時(七日間)
▲參加金 二十五圓(一人)
◇申請場所 朝鮮日報社溫水分局
◇主催 朝鮮日報溫水分局

古場 鍊龍窟妙香山探勝團募集
▲時日 五月九日至同十四日
▲申請場所 朝鮮日報社古場支局
◇主催 朝鮮日報社古場支局
◇後援 延州青年會

長城 滿洲視察員募集
▲時日 五月十三日長城驛發
▲團費 金三十圓(食料共)
◇主催 朝鮮日報社長城支局
◇後援 東亞、中央兩支局長城驛

앞은곳에발느면곳낫는

神經痛…류-마지스 담절니는데…頭痛 咽喉痛…견비중 腰痛…運動競技로 인한 打撲…筋痛… 疲勞回復에……

내복하시는 鎭痛藥은 위장을경유하야 전신에 약한기운으로작용하게되며 흔이 인이 백이거나 또는胃腸心臟에고장을일으키기쉬운것인데「사로메지ㅣ루」는 피부를통하야 직접환부에침투되야서 병근원에작용하고 민속히 현저효과를낫타내이며 아무부작용의 염여가업습니다。

皮膚表面에 아무고장이업고 근육심부와관절이 쑤시고 셍기며 결니고압픈 神經痛류ㅣ마지스 관절염의疼痛에는 여러가지전문적수단을 쓰기전에 먼저「사로메지ㅣ루」를발느시면 그럿케심하든고통이 곳개이고밤에 잠을잘주무시게됩니다。

피곤함을속히회복식힘

職務過勞나運動競技 혹은먼길을걸으신뒤에몸시 피곤하게된근육에「사로메지ㅣ루」를발느시면 쉬이는동안 또는 주무시는동안에 모든炎症과鬱血을삭게하고 피곤함을一掃식혀서 원기잇게 몸을회복식혀줍니다。

家庭應急常備藥

어느가정에도 한개식준비하시서 무슨돌변사가난때 전문가의손을빌때까지에 응급치료에사용하야주시기바람니다。 즉 두통…현기…치통…견비중…담결니는데…허리와다리압흔데…배압흔데…평지낙상…멍이든곳이나 세인곳에…감기에걸녀목이압흘때…피부가거러운병에…빈대 벼룩의예방에 사용하시면 무슨약보다도 적확한효과가잇습니다。

다만 피부에발느면 곳낫게되나니 알풍이、심할때에는 발느신우에다 찜질을하면 더욱조흐니 濕布劑와巴布劑의代用이됨니다。

五十錢
一圓
二圓五十錢

全道藥房에서 販賣합니다

サロメチール
사로메지ー루

東京・大阪 田邊商店

S-K-12

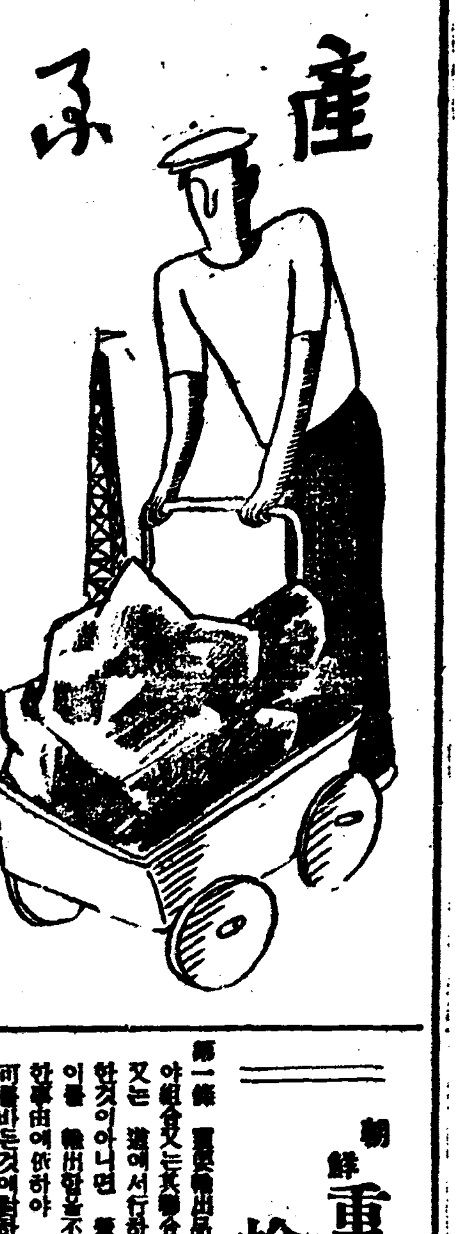

最近朝鮮水産業 長足的으로發達

大資本進出非常時景氣等으로 昨年産額一億四千萬圓

最近朝鮮의 水産業은 長足的發達을示하고잇는바 그의主要原因은 水産業界의 大資本進出에依한 現代科學의 積極的利用 所謂 非常時景氣에 依하야 需要의增加 滿洲國의 需要增加等으로볼수잇는 것으로 이제昭和九年度水産額에對한 總督府 水産課의 調査를 보면 水産總額이一億四千萬圓으로 內五千七百萬圓은 漁獲高 四千四百萬圓은製造高 三百三十萬圓은 養殖高인데 前年度 總額八千九百八十七萬圓에比하면 實로五千十三萬圓의增加로 漁獲高에 잇서는五百五十萬圓 製造高八百五十萬圓 養殖高四十萬圓의增加를보엿다고한다

昨年平南漁獲 百十萬餘圓

前年보다十五萬圓의增加 太刀魚豊獲이主因

【平壤】平安南道昨年度漁獲高로는 總額百十一萬百二圓에達하여 八年度에 比하면 約十五萬圓의 增加인바 이것은 太刀魚의 魚獲이만헛든까닭으로 石首魚十九萬七千圓을筆頭로 大刀魚十九萬三千圓 새우四萬八千圓 게二萬二千圓等이 主要漁獲物이라한다

更生十年計畫 實施協議會

▲五月三日開催▲

來二十九日부터四日間 京城에서 開催되는 全朝鮮郡守、島司及各道農村振興關係者會에 列席하는各道農家更生計畫 事務擔任主務者를會集하야 三日間帝京시키고 五月三日四日兩日間에亘하야 總督府 第四會議室에서 更生計畫十個年擴充實施에 關한協議會를開催하기로決定하엿다는데 協議事項은左와如하다

一、更生指導部落의 十個年擴充實施에關한 準備事項

右件에關하야 左記具體的意見을들기로되엿다한다

1、中堅人物의 養成方法及養成人員

2、普通學校의指導生、卒業生、上級生、農業學校生、自作農地創定者 勸農共濟組合指導員等에對한敎授指導訓練等具體的方法

3、靑年會 婦人會에對한具體的指導訓練法

4、道、郡、島、邑、面農會學校費 鄕校 漁業組合 金融組合 水利組合機構의緊調指導力의充實擴充에關한具體的方法

5、其他實施上必要한件

準備事項

二、更生指導農家에對한更生計畫의實行을助長할方法에關한件

三、更生指導部落에對한 各種指導機關의分擔 統制 協調 連絡方法에關한件

四、農家更生五個年計畫의樣式에關한件

以上의項目에對하야 隔意업는意見交換을하기로되엿다는바 地方의組合及諸種의 團體는勿論普通學校 農業學校 鄕校等을總動員하야農村振興運動을하리라한다

日氣溫暖으로 漁獲物豊富

平南諸港에서喜消息

【平壤】今年은 日氣가일즉부터溫暖해지기때문에 平南沿岸의漁獲도例年보다約二週間빨러서 例年가트면 全然漁獲이업슬이때에발서부터 漢川漁港에서는一千圓 赤松漁港에서는 二千圓 二鴨島漁港에서는一千圓의漁獲物이잇서 春窮期漁港의經濟界가 潤澤하게되여到處에서 歡呼의소래를드를수잇다 또한貫林漁港에서도 三千圓收入이잇서 處處에서 喜消息이들려오고잇는데漁獲物은 조기、새우等이라한다

平壤栗增殖工作

純系指定母樹林設定 接穗增殖을施行計畫

【平壤】平安南道에서는 平壤栗純系分離用 指定母樹林을 成川郡通仙面과 德川郡蠶島面의 二個處에 設定하여 이母樹林에서生産하는 純系種子와 穗木으로增殖을하기로 되엇는데 昭和十一年春季에 所用될穗木은 實로四十萬本의大量을 要하고 또한年年增加하게 되엿스므로 優良穗木의採取를容易케 하기爲하여 成川郡의 母樹林洞에서 接穗增殖工作을 施行키로되여 今番技術員을 派遣하여 每母樹에南面한技條를 全部截除하여 萌芽의發生을促進키로 되엿다한다

十四年計畫으로 農村更生部落

約七萬個所新設

農村更生部落計畫에對하야 總督府에서 五月에關係者協議會를開催하고 農村更生部落六萬七千八百七十六個所의設定을目標로 具體的討議를한다는바 그擴充計畫과部落數는다음과갓다

十年度	三、八二二
十一年度	五、八〇九
十二年度	六、一七〇
十三年度	六、六七二
十四年度	六、八九九
十五年度	七、三〇四
十六年度	七、五三四
十七年度	七、四五八
十八年度	七、四七五
十九年度	七、三二五
二十年度	八一二
廿一年度	三、七二二
廿二年度	二、〇八
廿三年度	八

그리고 旣設更生部落數는現在五千八十部落이라한다

羅津名産藿草 今年産額二萬圓

貧農現金收入의一途

【羅津】羅津名産品의하나인藿草는 外地로나가現金收入을삼는有力한것이고 金錢融通에도 貧農의擔保物로업지못할것인바 이藿草採穫期는四月初約十日間으로今年의産額은約 二萬圓에達하며그數量은五六十萬斤이라는데 大槪咸平兩地로販賣되고잇다고한다

鎭南浦港에 山東粟初入荷

滿粟보다低廉

近者에天津粟의朝鮮輸入이激增되엇다함은旣報한바어니와 다시鎭南浦에서는 當業者間에山東粟의輸入을計畫하고 商議하야오든中最近에일으러 商談이成立되어二十一日頃에 某商會로山東粟三千六百袋가 初入荷로到着할豫定이라는바 價格은百斤當九圓二十錢假量으로 滿洲粟보다二十錢이低價이며 品質도良好해서 압흐로滿洲粟 天津粟를加하야 興味잇는三巴戰을展開하리라고觀測되다

朝鮮重要輸出品 檢査規則全文

第一條 重要輸出品은本令에依하야組合又는其聯合會、公益法人又는 道에서行하는檢査에合格한것이아니면 營利의目的으로 이를 輸出함을不得함 但朝鮮總督의認可를바든것에對하야서는 此限에不在함

前項의 重要輸出品은朝鮮總督이 이를指定함

第二條 組合又는其聯合會、公益法人又는道에서 前條第一項의 檢査를 行하려는때는 朝鮮總督의認可를 바들것

第三條 第一條第一項의 檢査는 朝鮮總督이 定하는檢査標準에 依하야 이를行할것

第四條 第三條의規定은保稅工場에서 加工하거나又는無爲替輸出한貨物의輸出에對하야이를準用함

第五條 第一條又는第四條의規定에違反하야 重要輸出品을輸出하거나 又는輸出하려한者는 百圓以下의罰金에處함

前項의未遂罪는 이를罰함

▲附則

本令施行의期日은 따로이를定함

重要輸出品檢査標準

電球

一、硝子球不良한것

二、口金不良한것

三、纖條不良한것

四、導入線不良한것

五、取付、接續又는絶緣不良한것

六、眞空電球로서排氣不十分한것

七、瓦斯入電球로서 不良한瓦斯를有한것

八、硝子球의크기가 消費電力에比하야 不適當한것

九、家庭電球로서 이에適合한電壓及消費電力又는 燭光을表示치안는것

十、家庭電球以外의電球로서 使用에不適하는 電壓의範圍를表示치안는것

十一、消費電力을表示치안는것又는表示한燭光에서 算出한것에比하야 顯著히相違한것

十二、能率不良한것

十三、壽命이짧은念慮가잇는것

十四、彩色不良한것

十五、其他外觀不良하다고認하는것

法的缺陷利用者와 不正輸出品에鐵槌

法의 缺陷에 乘하야 最近 日本內地産의 未檢査品、粗惡品이 朝鮮經由 海外에 輸出되는것이 顯著히 增加하야 日本內地의統制를 紊亂케할뿐아니라 國內全體의 輸出品聲價를 墮落케하는 傾向이 잇서 日本內地의 企業者 商工省은 朝鮮總督府에 … 要望에依하야 朝鮮總督府에서도 輸出貿易品의 品質을 向上하는 見地에서 그 必要를 認定하고 今回 朝鮮重要輸出品檢査規則을 制定하야 不正商人을 排擊하기로 되엇다 同檢査規則은 經濟關係上 當局이 急을 要하는 電球로부터 漸進的으로 實施할 方針인데 五月一日 以後는 朝鮮重要輸出品은 假令日本內地重要輸出品取締規則의 合格品이라할지라도 朝鮮의 檢査에 合格되지 안흐면 輸出을 不許하고 不合格品을 輸出하려고한 境遇에는 罰金을 課하야 違反物品을 沒收하기로되엿다 檢査는 當地에서 最盛한 釜山을 中心으로 設立된 同業組合에서 行할 豫定이다

解氷後大同江 利用貿易頗活況

輸出入은昨年과大差업고 移出은減移入은增加

【平壤】大同江의 解氷以後大同江을利用하는 貿易狀態는日增하여活況을보이고잇는데 輸出入合計에잇서서 昨年에比하야 二十萬圓을 增加한好景氣이다 그런데二十五日現在平壤稅關支署調査에依하면 輸出은百萬圓을突破하엿고 輸入에잇서서도百萬圓을넘기엇다

移入에잇서서는 三百萬圓을뛰어넘어 昨年同期의二百六十萬圓에比하면 四十萬圓의增加를보혀 그만치平壤사람의 주머니가 輕해진것을表示햇는데 이것은砂糖 人絹、織物類의移入增加로因함이오 移出에잇서서는昨年보다 一萬圓의減少인 二萬四千圓으로問題가되지안는狀態이라한다

守山産組定總

【守山】慶南守山産業組合에서는 去四月十八日午前十時부터 同組合事務室에서第二回定時總會를 開催한바 議案은原案대로通過되여 無事進行하고 同日午後一時頃에 閉會하엿다고한다

仁川工業俱樂部創立

仁川港과 仁川附近에工場을둔工場代表者 三十餘名은 工業의發展을爲하야 必要한事項을 調査研究하며 工業에對한 視察、講演等의 計畫을세워 仁川工業俱樂部를 創立하리라는데 二十五日 午後五時부터 仁川公會堂에서 發會式을擧行하고 規約의決定及 常務委員의選定을한바委員은다음과갓다 朝鮮燐江川洋、今里鐵工 李河泳、朝日醸造永井市太郎、加藤精米所加藤平太郎、東網須知元直諸氏

羅津商工會定總

【羅津】羅津商工會에서는 지난二十二日午後一時부터 定期總會를開催하고職員을選擧하엿는데二十人中朝鮮사람은四人이被選되엇다고한다

朝鮮人最初의 大『메리야스』工場出現

資本金二十萬圓으로 平壤에創立今春부터作業

【平壤】우리의손으로 建設될여는商工都市平壤은 躍進、發展그대로의 各種新企業이 蔚興하고잇다 이제朝鮮안에서 처음되는新企業으로 朝鮮메리야스合名會社가 平壤에서 우리의손으로創立되엿스니 同會社는昨年九月一日 資本金二十萬圓으로 新進氣銳한 事業家 盧義奎、朴基鳳兩氏가 創立하고 그工場基地로平壤府 箕林里一八九番地 一千三百餘坪을 買收하야 今春工場建築을 完了한후 男女職工百餘名을 募集하아 作業에 着手하엿다 從來 朝鮮內에서 消費되는『메리야스』類의 織物은 專혀 日本內地에需應을바더 오든바 同工場의出現으로 말미아마日本內地品에 만흔 牽制가될것은 勿論 漸次朝鮮內에 自作自給의 實을擧할活躍이不遠할이라한다

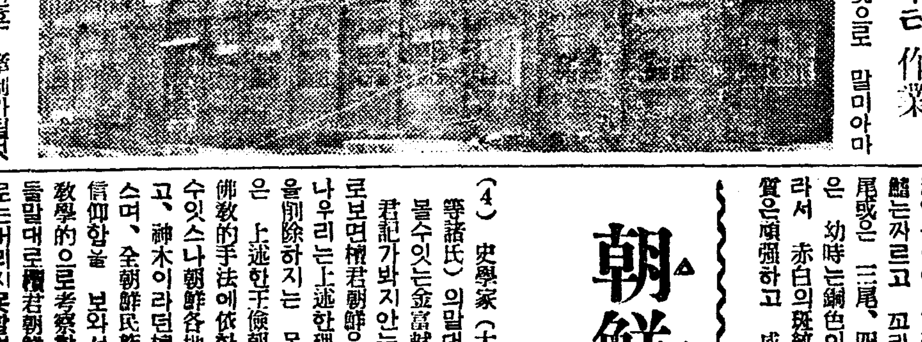

(寫眞=同工場)

下南面棉多收競作會

【守山】密陽郡下南面에서는 同面主催로 四個面聯合棉花多收穫競作會를 지난四月十七日에 開催하얏다는데受賞者는左와如하다

一等 上南面岐山里 金千守

一等 初同面星萬里 安碩一

一等 三浪津面牛谷 李重一

一等 下南面大司里 金炳璣

그外四個面各洞 受賞者四十八名

泗川水組各種品評會

【泗川】慶南泗川水利組合에서는 産米改良과 産業增進을目的으로 昨年度에잇서서

一、水稻多收穫品評會

一、水稻苗代品評會

一、堆肥品評會

等各種品評會를 開催하고그優良者入賞授與式을 去二十二日下午二時頃에 擧行하엿다는바 入賞者는實로 八十餘名이란 優秀한成績을내엿다고한다

甘藷栽培知識 栽培方法(三)

甘藷는 食糧으로서 조흔作物인데 栽培法이 充實하면 一段步 (三百坪)에서 三百貫(六石)乃至 四百貫(十石)쯤收穫할수 잇스며 初心者도 二百貫(四石)은 生産할수가잇다

甘藷는 赤土나砂地와가튼 瘠薄한土地에도 잘됨으로 밧뭇이肥沃한土地에 栽培할것은업다 너무肥沃한 土地에서는 도리어줄기만퍼지고 收穫이적은수가잇다 또肥料도 만히使用할 必要가업슴으로 他作物보다 生産費가적게든다 그리고 甘藷는 九月下旬으로부터 十月初에 收穫함으로 베收穫前의 食糧으로 代用할수잇다

그러기때문에 農家에서 每年조금식 栽培하는것은 農家經濟上有利할줄안다

甘藷는 처음苗를育成하야 本田에심으는데 簡單한 栽培法은 다음과갓다

一、整地와肥料

甘藷를 栽培할곳은 될수잇는대로 前年秋期에 起耕하여두엇다가 봄이되면 整地를하야幅二尺 사이마다 광이로파고 갈석은堆肥를 一段步에對하야 百五十貫、米糠二十貫(或은 人糞尿百貫과 過燐酸石灰五貫가량)을 施用하고 兩側의表土를 그림과가티 파올려서 高畦를 만든後十日쯤지나서 苗를 高畦上에植付한다 肥料는우에서도 말하엿거니와 만히주어서는 안된다 만히주면 줄기만 퍼짐으로 注意할일이다 또麥의間作으로 甘藷를栽培할時에 麥의畦幅이 三尺가량되면 二條로 二尺가량이면一條로 植付할일 但麥의 間作時는收穫이 普通時보다 減少된다

二、揷苗의時期와 方法

苗는일즉이심어야收穫이만흔데 七月에드러와서 植付한것은 收穫이減少됨으로 될수잇는 대로 五月中旬頃부터 六月中가지는植付하여야된다 그러나 五、六月이라도 旱魃이면 活着이조치못함으로 비가온뒤에植付하는 것이조타 이러한境遇에苗를이미 採取하여둔것이잇스면 三、四日間은苗를土窩에貯藏하여두엇다가 심어도조타

苗의植付法은 여러가지가잇는데 그림에表示한것과가티 船底植으로하는것이조흔데、그方法은前記 高畦上에 一尺乃至一尺五寸가량 間隔을두어서 손으로깁피가一寸쯤되게 植穴을파고、거긔에다苗를船底形으로 揷入하야被土한後 손으로 輕壓하여둔다

植土가甚히乾燥할때는 苗를植付하기前에 小量의물을注入하면活着이良好하다 그리고 一段步에植付할苗는 [illegible]本가량이면된다

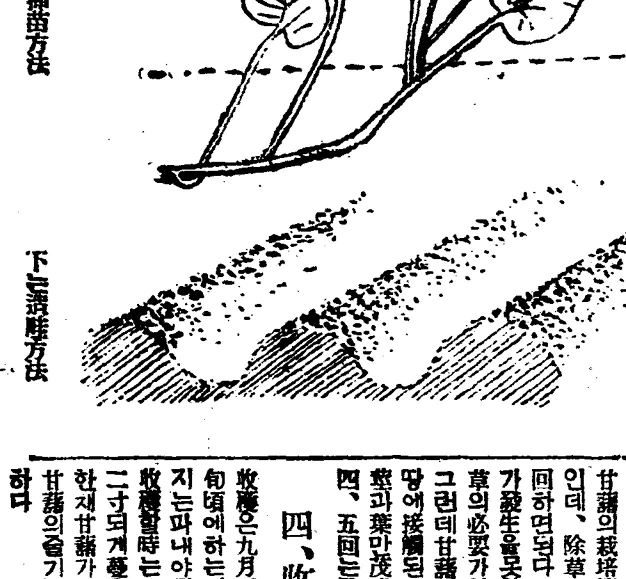

三、生育中의管理

甘藷의栽培管理는除草와 蔓返뿐인데、除草는蔓返과同時에二、三回하면된다、줄기가蔓延하면雜草가發生을못함으로 그때는自然除草의必要가업게된다

그런데甘藷는 蔓返을하지안흐면땅에接觸된마듸에서 뿌리가나서 葉과葉만茂盛함으로生育期間中에 四、五回는줄기를 뒤저어야한다

四、收穫

收穫은九月下旬으로부터 十月上旬頃에하는데 느저도十月中旬까지는파내야된다

收穫할時는 처음것으로地上一、二寸되게蔓을切取하고 藷이付着한채甘藷가損傷되지안케 파내고甘藷의줄기는 牛豚의飼料로適當하다

금붕어의種類와 養殖法에對하야

❶……金任用

今日各地에서 飼養하는 금붕어의種類는 現在에는 十數種이나 되나 大槪는 比較的近年熱心飼養家의 손으로 創出된것이다 그러면 그基本種이라고 생각되는것은 和金、琉金、蘭鑄、出目金의 四種이다 以上四種을 交雜配合해서 變體한 種類中主要한것은 和蘭獅子頭、出目蘭鑄、和唐內、秋錦、朱文錦、金蘭子、鐵尾長、孔雀尾、出目秋錦、琉金獅子頭等이다

種類

和金 此和金은 體形이 原種이붕어에 가장가까운 것인데 體는짜르고 꼬리는 普通의鮒魚尾或은 三尾、四尾等이잇다 色은 幼時는鯛色이나 成長함에따라서 赤白의斑紋을 現出하며性質은頑强하고 成長이 빠르며 普通二〇糎內外에 達하고 特大한것은 四〇糎을 넘는것이잇다

琉金 此琉金은 最初琉球에서渡來한것임으로 이名稱이부튼것이다 體는丸形이고 鰭는잘發達되여 薄膜狀이고 尾長은體長의一倍半에 達한다 色彩는赤白의斑이 잇는것이 普通이고 甚히鮮明한것이만코 體長은二五糎쯤에達하며 比較的强壯해서普通愛玩具用으로 飼養하고또飼育하기容易한種이다

蘭鑄 蘭鑄는 體短丸形이고 腹部는膨出해서 全形은卵形이고 脊鰭가全혀업는것이 顯著한此種의特徵이다 또各鰭는짜르고 尾鰭는三尾或은 四尾이고짜르다 體面의鱗은 色彩에光輝가잇다 色은通常黃金色을띄면 赤色이고老成하것은 頭部에肉瘤가생긴다 이것을獅子頭라稱하고 全長一五糎徐에達하고 性質은그러케 强한편은안이고 運動도鈍하고 頭部를下向으로하고 半立의姿勢로서靜止하고잇슬때가만타 本種은금붕어飼養에익숙한이에게 만히珍重되는것이며 한창(疑是)數百圓의高價에 達하는것이만타

出目金 此種은 中國으로부터 輸入한것인데 兩眼이左右에突出하고 色彩는黑色임이特徵이다 體形은小하고 普通全長一〇糎에達치못하고 性質은强壯해서他種類와가티 群游하는법이적다 幼時에는眼이 突出하는일이업고成長함에따라서 突出함으로 種種程度가 다른것이잇다

和蘭獅子頭 此種은琉金과 蘭鑄의雜種으로서 體形은蘭鑄에類似하나 頭部에는 肉瘤가생기고 鰭는琉金과가티 赤白의斑이나타난것이만코 體長은三十糎에達한다

出目蘭鑄 此種은 出目金과 蘭鑄의雜種이며 蘭鑄에類似한點이잇스나 脊鰭가업고 눈은出目金과가티 突出되엿다

秋錦 此種은蘭鑄와和蘭獅子頭와의사이에 되것인데 二三十年前에 東京關西地方에 처음나타난것이다 體形은蘭鑄의特徵을바더 脊鰭를缺하고 老成한것은頭部에肉瘤를生하고 鰭의大와形狀몸의큰것과 色彩가琉金과갓다 和蘭獅子頭가임이 上述한바와가티 琉金과蘭鑄의雜種이나 秋錦은更히이것에 一層蘭鑄의 性質을 만히混合한 種이다

朱文錦 此種도 秋錦과가티同年頃에새로創出된 種類로서 和金 出目金及鮒魚와 交互히配合해서된것이다 體形은鮒魚에갓갑고 尾鰭는普通鮒魚尾이고色彩는 出眼金의特徵을 만히現出하고 色은不鮮明한帶赤黃色或은淡紫靑色이지만은 엇던데는白色部를混하고 黑色의斑紋을散在한것이잇다 性質은强健해서 現今一般에게 普及飼育되고잇는種이다

金蘭子 和金과蘭鑄의雜種으로서 朱文錦보다 좀늦게出現된種이다 形態는和金에類似하며 蘭鑄와가티 脊鰭를欠하고尾가短小하고三尾或은四尾가普通이고色彩는暴赤白의混合으로 顯著한色彩이다

鐵尾長 此는 琉金의變種인데 體形은琉金과가티 鐵黑色의色彩가 此種의特色이다

孔雀尾 此는 關西地方에서飼育한 種類이고 꼬리가甚히左右에벌어저잇는것이 本種의特徵이다 體形、色彩는 和金과다름이업다

出眼秋錦 此種은 名稱이示하는바와가티 出眼錦과 秋錦의雜種으로서 大體秋錦과 가트나 눈이突出한點이 出眼金과갓다

琉金獅子頭 此種은琉金의頭部에 肉瘤생긴것이며 雜種이안이고 琉金의老成한것에稱現하는것이다

頂天眼 此種은出目金과가티中國에서된種인데 眼의突出度가 出目金보다 一層甚하고 또上方으로向해잇는것이 特徵이다 現在까지 創立된種類는 大略以上과가트나 금붕어의飼養觀賞이 一層盛해저서、雜種의配合及變異의研究가 進步함을따라 此後는 또珍新種이 現出할줄로생각한다

금붕어의習性

금붕어는鮒魚와가티溫暖한 水中을 조와하야 棲息하고 春季四五月頃에産卵한다 卵의精着性이잇고 水溫이놉흐면 五六日에孵化하야 一週間餘를經過하면 食餌를取한다 孵化當時는 體色이暗黑해지나 二三個月을지나면 漸次變色하야 紅彩를現出하며 娇麗해진다 그中에는 翌年이되여도變色치안는것도잇다

朝鮮蠶業史論

④……朱寬淳

(4) 史學家(大原利武、今西龍等諸氏)의말대로 朝鮮正史로볼수잇는金富軾三國史記에 檀君記가바지안는다」는等의理由로보면檀君朝鮮은밋기어렵다 그러나우리는上述한理由로 檀君朝鮮을削除하지는 못할것이다。그것은 上述한檀君朝鮮紀는 一然의佛敎的手法에依한記錄이라고 볼수잇스나朝鮮各地에 成憧京이잇고、神木이라던檀木이 到處에잇스며、全朝鮮民族이『開國之祖』로信仰함을 보와서도 또는比較宗敎學的으로考察할지라도日本學者들말대로檀君朝鮮을 一架空之說로는버리지못할것이다。『한둔』은『어떤民族의 文化라도 本來는生活樣式에 屬하는것이니 그生活樣式은 그自身이地理的制約의表現이다 어떤民家의 文化라도 嚴正하게말하면 이것이 固有의것이라고하기는困難하다』民衆의移動은文化的混衡을齎來하엿스나거긔에는人種混衡으로實際上獨立한文化移動이잇슬수잇다 此等文化移動은 興味깁흔硏究問題인데其關明은人類의 眞正한歷史의基礎를形成하리라』고 其著『人種學』에말하엿스니 이말을 前提로하고 우리의獨立한文化와그移動과 우리民族生長發達狀態를一覽하고 蠶業을考察하면 우리의眞正한蠶業史라고할것이다

그러면 먼저民族的考察을 하여야되겟스니 우리 古記에 遡及하면 朝鮮民族의 濊族、沃沮族、濊貊族、北扶餘族等이 檀君治下에잇던 民族이라하며 그러나 是非는後에考察할여한다。

朝鮮이人類의發源地가안인以上 어떠한곳으로부터 移住하엿다고봄이正當하다 人類發源地에 對하여서는 印弗大陸 或은 印度大陸이라하며 或者는『파밀高原』이라는바그是非는 아직確定치안흐나 우리古語로써硏究하면 國號를환(桓國)이라하엿스며 干號를 부구레(弗矩內)라하엿스며 또王姓을해(解)라하엿스니 이는모다太陽神에서뜻을取함이分明하다 따라서 西方으로부터『해』를따라 東來함은疑心할餘地가업다

이제 우리民族에對한學者의硏究를살펴보면 西紀一八七八年에露國人『북다노프』氏가 短片的論文을露文으로 『露西亞人類學雜誌』에 發表하엿스며 其後『피-금』의『人種史』佛人『아미』氏가 發表한『朝鮮人種學上의記錄』이란 論文 또는 『페스론』의『亞細亞民族論』『키인』의 『亞細亞』等에보이며 日本學者로는『小金井博士』『鳥居博士』『白鳥博士』『喜田博士』等諸氏의發表한것이잇스며 其外에도 여러學者들의 發表가만타

上述한여러學者들 論文의大部分은 朝鮮民族의 人類學的構成을 體質的으로 分析하엿스며또 人種學的考察의議論도하엿다 그大部分은 우리歷史에無意識한主因이되엿든지(?)億測도만코 缺點도許多하다 그러나以上諸論說을通하야 朝鮮民族이 大體『고-카서스』古種族中의 한아인『東亞細亞古種族』에屬하나 高加索人種의 血液이多少混合되엿다는것을 알게되엿다 또天山으로부터 東方亞細亞에住居하던民族이나 朝鮮民族은 北方에 잇던族이아니고 北部에잇던種族임을 알것이다 그런데 이族을『알타이』라하는바

朝鮮民族은이『우랄語族』에 屬하는 系統의 여러種族과는 其緣이떠멀나고하니 다시말하면 蒙古人과 支那人이나日本人이恰似한點이만흐나 이에比하야 朝鮮人은 恰似한點이 적다한다 이것은 朝鮮民族이 半島江山에根據함이 非常히 오래다는것을證明함이 아닌가한다 或者(白鳥)는말하되 朝鮮民族이 東來함은 우리가通常생각하고잇는 가운年代가아니요 퍽悠久한時代라고 생각한다고 말하엿다

그러면우리種族은처음 蒙古以西地方에서 興起하여가지고 東來하야 朝鮮에온種族이라고 推理할수잇다

이제古記로써參考하면『魏略』에『辰韓―其國作屋、橫累木爲之、有似牢獄也』란句가잇다『孫晉泰』氏硏究에 依하면 나무를縱橫으로累積하야 單節하게지은 所謂『귀틀집』의『구럭집』이 只今에平安道、黃海道、咸鏡道等山地에 남어잇다한다 이것은新西伯利亞族과『北米印甸人』의 사이에지금도 使用된다하나 西伯利亞의東北端에잇는 所謂舊西伯利亞族사이에는 使用되지안는다한다 그러면辰韓은 新西伯利亞의一族으로 構成되엿다고 推論할수잇다 三國誌에『馬韓―其俗居處、作草屋土室、形如冢、其戶在上、擧家共在中』이란 記錄이보히니 이것은確히『舊西伯利亞族』과『北米印甸人』사이에 만히使用된다하니 馬韓에는舊西伯利亞族의 移住者가 잇섯다는것을 알수잇다 그런데『後漢書』에『馬韓―其南界近倭、頗有文身者』란句가잇스며『三國誌』에『馬韓―其男子 時時有文身者』란 記錄이잇스니 文身者는南海種族을 意味함이다

그러면 馬韓南部에는南方으로移住한者가잇섯다고推理할수잇다『키인』은 朝鮮南部海岸地方에는 印度支那族系統이 分明하게잇다 하엿스니 印度支那나其他種族의移住者가이섯다고推理할수잇다 그러고濊族은江原道一帶에 住居하던種族인데 漢書에濊族은 句麗와同屬이라하엿스며 沃沮族에 對하여서는 後漢書에高句麗와風俗習慣이갓다하니 夫餘와高句麗와는同屬이라한다 이一族은古來로 滿洲에서住居하엿스니 現今學者들이말하는『通古斯族』이다 이通古斯屬은朝鮮屬의 大部分일것이나 南朝鮮에는 西伯利亞族과印度支那族이 만히잇섯스며 北朝鮮一帶는通古斯族이 만히住居하엿다는說移를할수잇다 이것은 우리가古史를 硏究함에重要한結論일것이다 印度支那族도그럿치만 通古斯屬中北扶餘族은古代에일즉부터 農業文化를가젓든種族이엿다한다

이제우리南方에 西伯利亞族이잇다함은 東方亞細亞北部에서 移住하얏다는 明證이라할지니 舊記『後漢書』에『東方曰夷、夷者抵者、言仁而好生、萬物抵地而出、故天性柔順、易以道御、至有君子、不死之國焉』이라하야 歲東의地域은 君子國이요 大人國이라하고 特히東方을尙古하던風俗이 社會風尙이된思想이니 이俗習에依하야 秦의徐福이 東方에서不老不死之藥을求할여하야 五千의 民衆을다리고 紀伊國熊野에갓다는 傳說도 생기게되엿스니 古代社會民衆心理를 支配하던思想의한아이다 이것은 夏禹가通古斯屬인까닭에 생긴說이니 其詳細한것은 後에論하려니와 우리古族이 神聖之國을차저東來하엿슴에 光明의本源地를 不咸山으로 맛고 明月의出入處라하며 光明神의棲宿所로하고 其附近一帶를 安住의地로定하엿슬것이니 不咸山은 白頭山의一名이다『山海經』에『大荒之中有山名曰不咸』이라하고 이山을『肅愼의山』이라 稱하며 또는不咸山이라고 或은長白山이라하며 其外에多少異說이有하니 後漢의『蓋馬大山』、『太白山』又는『徒太山』이라하고 唐의『太白山』이라하여 모다白頭山의 別稱이라고생각한다

暴風前夜 (148)

咸大勳 作

金熊超 畵

떠나는사람들(六)

성희가 떠나다온날 오영희는 성희가 아모때고 떠날사람인것은 알엇지만 그러케 속히 떠나갈줄은 예상하지못햇든터임으로 성희의 편지를 밧게되자크게놀래이지 안흘수가 업섯다。

그래영희는 성희의 편지봉투를 한참이나 멀거니 바라보고잇다가 겨우 봉함을 떨리는손으로 뜨덧다。

『사랑하는 내벗 오영희야 나는 기어코 떠나고말엇다 네게 떠난다는 한마듸말도 하지안코니는 조선을 떠나갓다 오래스동안 정들인 내강산 조선의땅을 떠나고 내사랑하는 너를 리별하고 내피와 땀으로 만드른 문화야학원을떠나나는 간다 영희야 너는 내가 무엇때문에 이길을 떠나는줄알것이겟기 더긴말은 하지안는다만 나는 사랑과 내주의로위해 모―든것을 다버리고 나는 이조선을떠나간다 그리하야 정처업시떠난 나의 사랑하는 신민씨를 차저 이길을떠나간다 나는 신씨의 참된사랑을 알고 신민씨의 참된정성을 알고 신민씨의 굿건한리상을 알며 신민씨의열정과 의분과 주의를 잘안다 그러므로 나는 일평생신민씨의 일을 돕고 신민씨와일생의 고락을 가티 하려고나는 이길을 떠나간다 나는신민씨가 나를 버리고 간것을 안다 그러나 신민씨가나를 버리고 가신것은 결코나에게 대한 사랑이업는것이안이오 나를의심햇음으로 버리려는것도안이오 오즉 신민씨가리상하는 그무엇을 실현하야쓰러진페허우에 새희망한꽃동산을 만들기위하야 떠나가신줄을안다 그러므로 나는 잇는정성을 다하야 정처도몰으게 떠나가신 신민씨를 차저이길을 떠나게 된것이다 나는 그이를 차저 지금 북만으로간다。상해로 가신다는신민씨의 편지는 잇지만 웬심인지 북만으로만 작고 가신것가터서 나는 지금 봉천행렬차에 올랏다。나는 이길로 바로 봉천을떠날 하룻밤으로 가서 신민씨를 차저 그달고 넓은 북만의 벌판을 헤메이려다。찾다찾다 찾지못하면 눈구멍이에 못처 눈보래의 요란한소리를 들으면서도 하늘놉히 나는 신민씨를 불으면서 쓸어저 죽으려고한다。이러한 나의비장한 결심으로나의 참된 사랑과 지극한 정성신민씨를 찾게될것이다 나의 참될 하느님이 기어코 날로하여금 신민씨를 찾게 만들 것이다……영희야……차창밧게는 지금 슬픈 비가 나리고잇다 내가란 이차칸에는 만주로 떠나가는 흰옷입은 동포들이 피눈물에 엉키어 울며 흐득이다가 이제는 기진맥진하여마련지고 창백한 얼골은 내어노코 잠이들엇구나…그들의눈물에저즌 얼골! 말러진 모양 말르를 겸친 초최한꼴이란 눈물이나서 볼수가업다…영희야! 너는부듸 김선생과힘을 합처 우리문화야학원을 밝게 하여 쓸어저가는 농촌부녀들의 힘이되고 빗이 되게하여 주기를 바…… 영희야! 너는 나를용서하지 말어다오、사랑때문에 모―든 일을버리고 이북만의 넓은들로떠나가는 나를용서하지말어다오 나는결코 사랑만을 위하야 이길을떠나는것이 아니다! 나는적어도 신민씨를 위하야 신민씨의 하시는일을 돕기위하야이길을 떠나는것을 리해해다오! 사랑은 참된 신념을가지고 참된리상을 위하야 서로 리해하고 도와야할것이 아니냐? 사랑하는이의 슬픔을 내슬픔으로알고 사랑하는이의 일을 내일로알고 사랑하는이의 기쁨을 내기쁨으로 알어야할것이안이냐?……그러하야 모―든 굴레를 벗는 일선이되어야 할것이안이냐? 그러니 나는 신민씨를위하야 눈물에저즌 내꿈을 이끌고 사랑하는 신민씨를 차저떠나가는것이다……』

영희가―편지를 여기까지 읽어슬때 사무실문을열고 치수가 들어왓다